RAHAN

NR. 12 ⁂ MARȚI, 17 AUGUST 2010

STIGMATUL LAȘITĂȚII

http://www.virtual-project.eu

CUPRINS

STIGMATUL LAŞITĂŢII PAG. 4

JOC PAG. 24 GĂSEŞTE DIFERENŢELE!

SECRETUL SOARELUI PAG. 26

TRIBUL NEBUN PAG. 46

DIN NUMĂRUL URMĂTOR PAG. 66

RAHAN
FIUL VREMURILOR SĂLBATICE
STIGMATUL LAȘITĂȚII
BĂRBATUL ERA ÎNARMAT CU UN CIOMAG ZDRAVĂN ŞI AR FI PUTUT ZDROBI CU UŞURINŢĂ CAPUL REPTILEI CARE ÎL AMENINŢA... DAR STĂTEA NEMIŞCAT, ÎMPIETRIT DE FRICĂ...
TEXT: R. LÉCUREUX
DESEN: A. CHÉRET
...LOVEŞTE-L, FRATE! DE CE NU RUPI GÂTUL ŞARPELUI!?
ATITUDINEA PASIVĂ A VÂNĂTORULUI ÎL UIMEA PE FIUL LUI CRAÔ...
...DAR VĂZU PE FRUNTEA NECUNOSCUTULUI CICATRICEA CU CARE UNELE TRIBURI ÎI ÎNSEMNAU PE FRICOŞI ŞI PE LAŞI...
RAHAN A ÎNŢELES! ÎL VA OMORÎ EL PENTRU TINE!!...

CUȚITUL DE FILDEȘ ZBURĂ SPRE REPTILA GATA DE ATAC... CORPUL ȘARPELUI ERA SUBȚIRE, DAR ÎNDEMÂNAREA LUI RAHAN ERA ATÂT DE MARE...
...ÎNCÂT LAMA ÎL STRĂPUNSE DINTR-O PARTE ÎN ALTA!...
NU ȚI-A MAI RĂMAS DECÂT SĂ-L OMORI! SPER CĂ VEI AVEA CURAJ!
NECUNOSCUTUL SE HOTĂRÎ SĂ LOVEASCĂ, ZDROBIND CAPUL ȘARPELUI.
MAHA ÎI MULȚUMEȘTE LUI RAHAN PENTRU AJUTOR!
PE CÂND RAHAN ÎȘI LUA ÎNAPOI ARMA, BĂRBATULUI I SE FĂCU DIN NOU FRICĂ ȘI DĂDU SĂ FUGĂ.
NU TE TEME, MAHA!...
...RAHAN NU-I ATACĂ NICIODATĂ PE „CEI CE MERG ÎN PICIOARE", ATUNCI CÂND NU CAUTĂ CEARTĂ! ȘI CRED CĂ MAHA NU VA CĂUTA CEARTĂ. NU-I AȘA?

MAHA NU SE LUPTĂ NICIODATĂ. EL NU UCIDE NICIODATĂ... MAHA A FOST ALUNGAT DE TRIBUL LUI DUPĂ CE A FOST ÎNSEMNAT CU STIGMATUL LAŞITĂŢII...
LUI MAHA I-A FOST FRICĂ DINTOTDEAUNA... FRICĂ DE FIARELE SĂLBATICE ŞI DE ÎNTUNERIC... FRICĂ DE DUŞMANI ŞI DE „FOCUL CERULUI"*, MAHA A FUGIT MEREU DE PRIMEJDII!
* FULGERELE.
FIUL LUI CRAÔ SIMŢEA MAI MULT MILĂ DECÂT DISPREŢ PENTRU ACEL OM CARE ÎŞI MĂRTURISEA ASTFEL SLĂBICIUNEA.
TOŢI „CEI CE MERG ÎN PICIOARE" AU CUNOSCUT FRICA MĂCAR O DATĂ ÎN VIAŢĂ...
...DAR ÎMPOTRIVA FRICII POŢI LUPTA! VREA MAHA SĂ-ŞI PETREACĂ NOAPTEA ALĂTURI DE RAHAN?
MAHA VREA. MAI ALES CĂ ŞTIE...
...CĂ ACEASTĂ PĂDURE E BÂNTUITĂ DE „DOYAKI", VÂNĂTORI DE TEMUT, CARE TAIE MÂINILE CELOR CARE LE ÎNCALCĂ TERITORIUL!

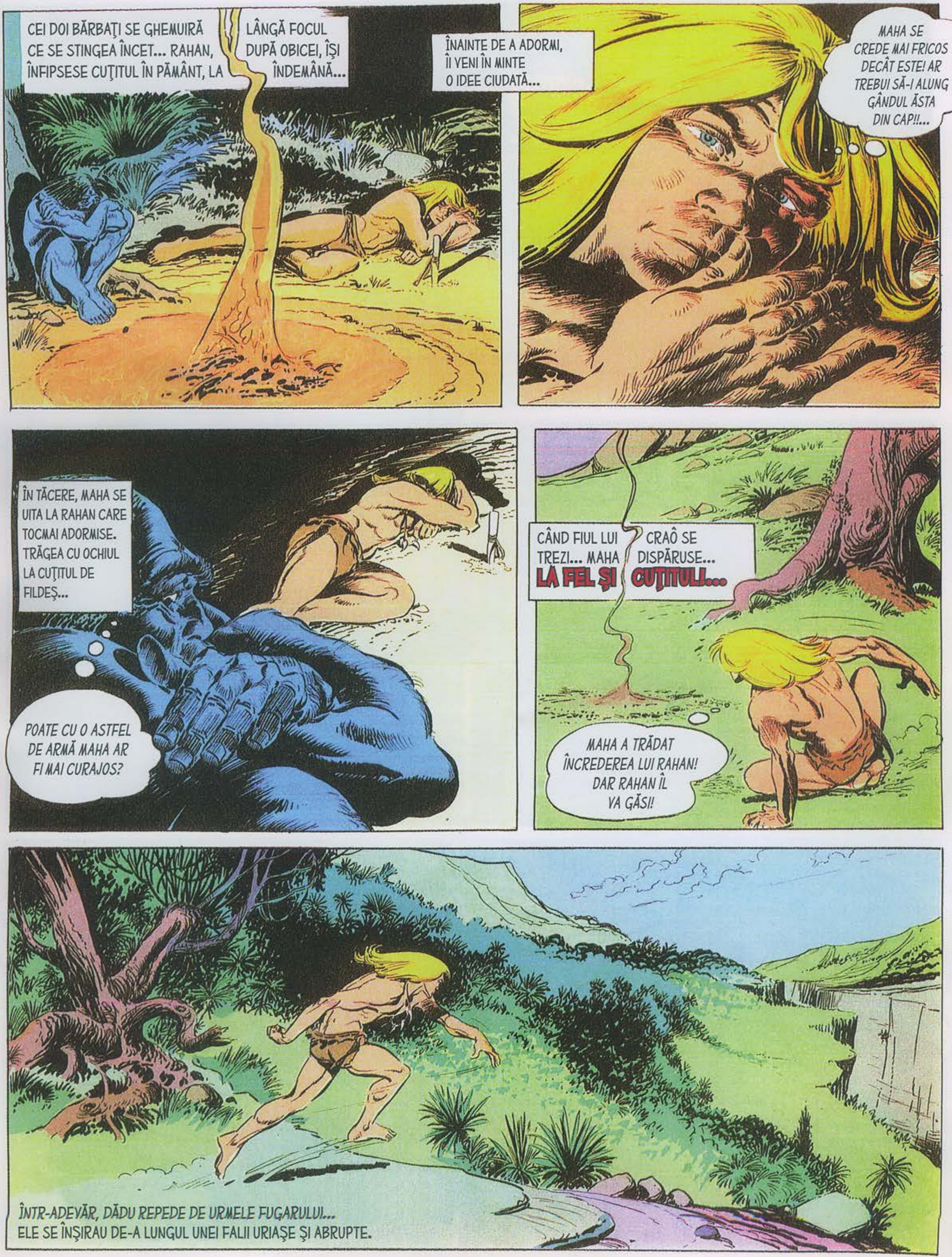

CEI DOI BĂRBAȚI SE GHEMUIRĂ CE SE STINGEA ÎNCET... RAHAN, ÎNFIPSESE CUȚITUL ÎN PĂMÂNT, LA
LÂNGĂ FOCUL DUPĂ OBICEI, ÎȘI ÎNDEMÂNĂ...
ÎNAINTE DE A ADORMI, ÎI VENI ÎN MINTE O IDEE CIUDATĂ...
MAHA SE CREDE MAI FRICOS DECÂT ESTE! AR TREBUI SĂ-I ALUNG GÂNDUL ĂSTA DIN CAP!!...
ÎN TĂCERE, MAHA SE UITA LA RAHAN CARE TOCMAI ADORMISE. TRĂGEA CU OCHIUL LA CUȚITUL DE FILDEȘ...
POATE CU O ASTFEL DE ARMĂ MAHA AR FI MAI CURAJOS?
CÂND FIUL LUI CRAÔ SE TREZI... MAHA DISPĂRUSE... LA FEL ȘI CUȚITUL!...
MAHA A TRĂDAT ÎNCREDEREA LUI RAHAN! DAR RAHAN ÎL VA GĂSI!
ÎNTR-ADEVĂR, DĂDU REPEDE DE URMELE FUGARULUI... ELE SE ÎNȘIRAU DE-A LUNGUL UNEI FALII URIAȘE ȘI ABRUPTE.

PE NEAŞTEPTATE, RAHAN ÎL DESCOPERI PE BĂRBAT. MAHA SE ANTRENA LÂNGĂ UN COPAC, ARUNCÂND CUŢITUL...
VREA SĂ-L IMITE PE RAHAN!
ÎNVESELIT, FIUL LUI CRAÔ RĂMASE ASCUNS. CUŢITUL, ARUNCAT CU STÂNGĂCIE, LOVEA TRUNCHIUL COPACULUI FĂRĂ SĂ SE ÎNFIGĂ.
CKLON!
ŞI, DINTR-ODATĂ, SE ÎNTÂMPLĂ O NENOROCIRE... CUŢITUL NU MAI NIMERI TRUNCHIUL COPACULUI, CI ÎŞI CONTINUĂ ZBORUL, ALUNECĂ PE STÂNCĂ ŞI DISPĂRU ÎN HĂUL CARE PĂREA FĂRĂ FUND!...
RAHAN SIMŢI CĂ-I STĂ INIMA. APOI, FURIA ÎL FĂCU SĂ ŢÂŞNEASCĂ DIN PĂDURICE...
ACEL CUŢIT I-A SALVAT VIAŢA LUI RAHAN DE O SUTĂ DE ORI! ERA SINGURA LUI AVUŢIE!
MAHA, ÎNSPĂIMÂNTAT, NU AVU TIMP SĂ FUGĂ. SE TREZI ARUNCAT CU VIOLENŢĂ LA PĂMÂNT...
MAHA MERITĂ SĂ SE DUCĂ DUPĂ CUŢIT!

BĂRBATUL RĂCNI DE FRICĂ ATUNCI CÂND FIUL VREMURILOR SĂLBATICE ÎL RIDICĂ DE LA PĂMÂNT...
...ŞI ÎL DUSE SPRE PRĂPASTIE!!
AJUNS LA MARGINEA HĂULUI, RAHAN ŞOVĂI... ÎNTOTDEAUNA STĂTEA LA ÎNDOIALĂ DACĂ SĂ IA VIAŢA „CELOR CE MERG ÎN PICIOARE"...
RAHAN AR TREBUI SĂ TE... NU... EL... NU POATE!..
ÎI DĂDU DRUMUL LUI MAHA, CARE ERA UIMIT CĂ FUSESE IERTAT.
RAHAN TE LASĂ ÎN VIAŢĂ. DAR ÎL VEI AJUTA SĂ-ŞI RECAPETE CUŢITUL!
IDEEA DIN SEARA TRECUTĂ ÎI REVENI ÎN MINTE...
VEI BEA „LICOAREA CURAJULUI" ŞI NU VEI MAI CUNOAŞTE FRICA!
„LICOAREA CURAJULUI"?
DA. E UN SECRET PE CARE ÎL ŞTIU DE LA CRAÔ, TATĂL MEU.
RAHAN SPARSE UNUL DINTRE ACELE „FRUCTE DE LEMN"*, A CĂROR SAVOARE O DESCOPERISE MAI DEMULT.
* NUCĂ DE COCOS.

APOI ZDROBI ÎN NUCĂ VREO CÂTEVA BACE CULESE DIN ARBUŞTII DIN JUR.
ACEASTĂ BĂUTURĂ ALUNGĂ FRICA ŞI REDĂ CURAJULI...
RAHAN A MAI BĂUT DIN „LICOAREA CURAJULUI"?
BEA ÎN FIECARE ZI!...
ŞI RAHAN SORBI DIN BĂUTURA GROASĂ.
CONVINS, MAHA DĂDU PE GÂT RESTUL LICORII...
DE ACUM ÎNAINTE, VEI FI ÎN STARE SĂ ÎNFRUNŢI CEL MAI FIOROS „DOYAK"!
DAR DE CE AR ÎNFRUNTA MAHA UN „DOYAK"?
PENTRU CĂ RAHAN VA LEGA CÂTEVA LIANE CA SĂ COBOARE ÎN PRĂPASTIE...
... ŞI... UN „DOYAK" AR PUTEA APĂREA ŞI TĂIA LIANELE. DAR MAHA VA RĂMÂNE AICI SĂ-L ÎMPIEDICE, CA RAHAN SĂ POATĂ COBORÎ ÎN HĂU!

NIMENI NU A MAI AVUT ATÂTA ÎNCREDERE ÎN MAHA! TU I-AI SALVAT VIAŢA LUI MAHA:
...MAHA O VA APĂRA PE A TA!!
ÎN SCURTĂ VREME, MAHA ADMIRA CU CÂTĂ ÎNDEMÂNARE ÎNNODA FIUL LUI CRAÔ LIANELE LUNGI SMULSE DIN COPACI.
RAHAN ŞTIE SĂ FACĂ DE TOATE!...
NU. ŞTIE MULTE LUCRURI, DAR AR VREA SĂ ŞTIE ŞI MAI MULTE! AR VREA SĂ AIBĂ ÎN CAP ATÂTEA IDEI CÂTE FRUNZE SUNT ÎN COPACII ĂŞTIA!
APOI LEGĂ LIANA ÎN JURUL UNUI TRUNCHI DE COPAC ŞI O ARUNCĂ ÎN GOL...
VIAŢA LUI RAHAN ATÂRNĂ DE ACEASTĂ LEGĂTURĂ, FRATE!...
ŞI FIUL VREMURILOR SĂLBATICE SE LĂSĂ SĂ ALUNECE ÎN JOSUL PERETELUI. ACESTA ERA FOARTE NETED. DACĂ LIANELE S-AR FI RUPT, I-AR FI FOST CU NEPUTINŢĂ SĂ MAI IASĂ DIN PRĂPASTIE!

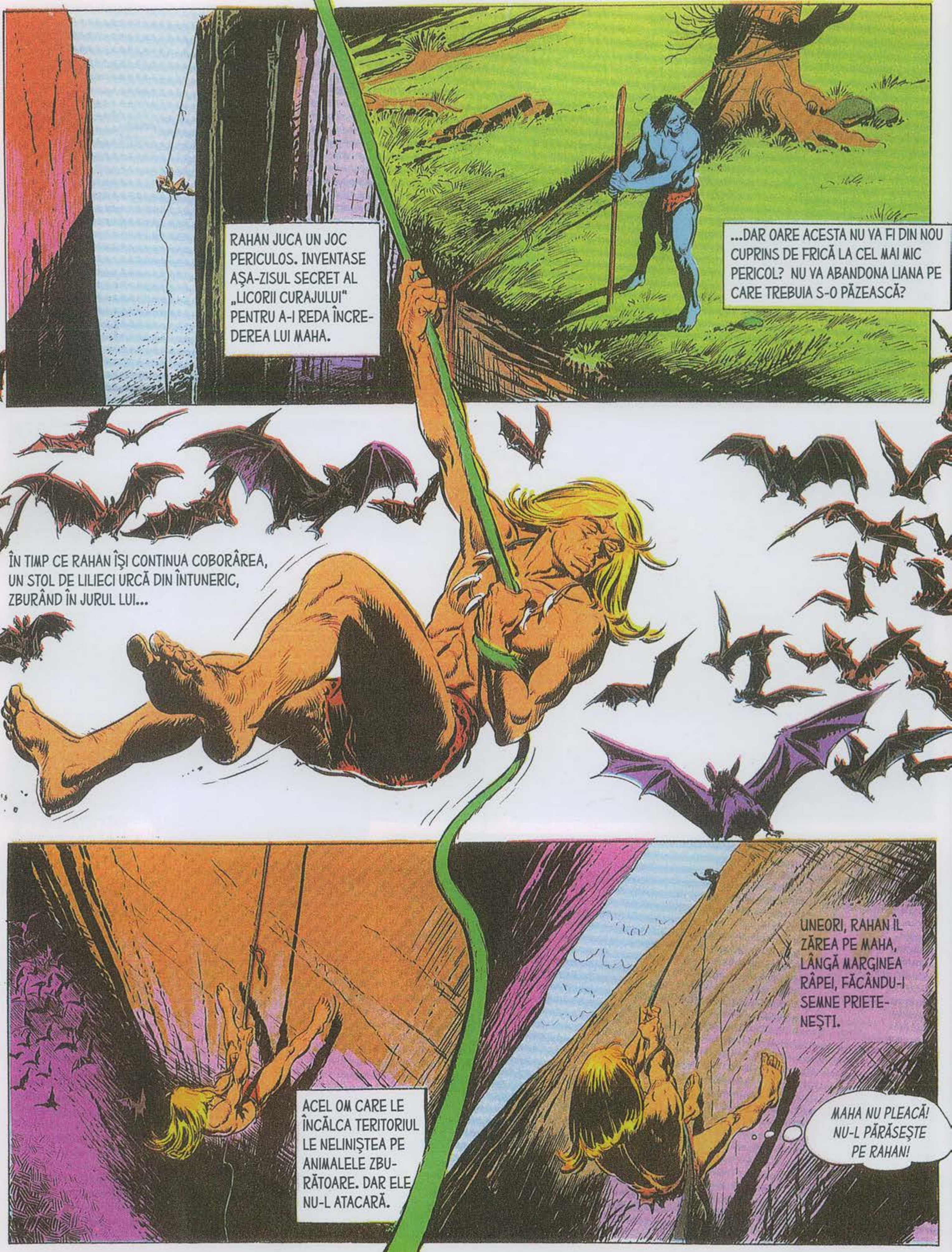

RAHAN JUCA UN JOC PERICULOS. INVENTASE AŞA-ZISUL SECRET AL „LICORII CURAJULUI" PENTRU A-I REDA ÎNCREDEREA LUI MAHA.
...DAR OARE ACESTA NU VA FI DIN NOU CUPRINS DE FRICĂ LA CEL MAI MIC PERICOL? NU VA ABANDONA LIANA PE CARE TREBUIA S-O PĂZEASCĂ?
ÎN TIMP CE RAHAN ÎŞI CONTINUA COBORÂREA, UN STOL DE LILIECI URCĂ DIN ÎNTUNERIC, ZBURÂND ÎN JURUL LUI...
ACEL OM CARE LE ÎNCĂLCA TERITORIUL LE NELINIŞTEA PE ANIMALELE ZBURĂTOARE. DAR ELE NU-L ATACARĂ.
UNEORI, RAHAN ÎL ZĂREA PE MAHA, LÂNGĂ MARGINEA RÂPEI, FĂCÂNDU-I SEMNE PRIETENEŞTI.
MAHA NU PLEACĂ! NU-L PĂRĂSEŞTE PE RAHAN!

DEȘI DESTUL DE ADÂNCĂ, FALIA NU ERA ÎNDEAJUNS DE LATĂ CÂT SĂ PĂTRUNDĂ LUMINA ZILEI.
COBORÂREA ERA EPUIZANTĂ, IAR FIUL LUI CRAÔ SE AGĂȚA UNEORI DE CÂTE UN NOD AL LIANEI CA SĂ-ȘI TRAGĂ SUFLETUL.
POATE CĂ RAHAN VA GĂSI CUȚITUL, DAR NU VA AVEA NICIODATĂ DESTULĂ FORȚĂ SĂ URCE ÎNAPOI!
BRUSC SE AUZIRĂ STRIGĂTE, ÎNĂBUȘITE DE DISTANȚĂ...
CE SE ÎNTÂMPLĂ SUS? „DOYAKI"?
ÎNTR-ADEVĂR, DOI „DOYAKI" SE IVISERĂ DIN PĂDURE... RÂDEAU ȘI ARĂTAU CU DISPREȚ SPRE BĂRBATUL CARE PURTA PE FRUNTE „STIGMATUL LAȘITĂȚII"...
OARE CUM A ÎNDRĂZNIT UN LAȘ SĂ INTRE PE TERITORIUL „DOYAK"!? PESEMNE CĂ TE-AI RĂTĂCIT!

CE FACI LÂNGĂ LIANĂ? CUI ÎI FĂCEAI SEMNE ACUM CÂTEVA CLIPE...?
VÂNĂTORII „DOYAKI" SE APROPIAU AMENINŢĂTORI.
MÂINILE TALE VOR ÎMPODOBI INTRAREA COLIBEI MELE!!
MAHA SIMŢEA DIN NOU CUM ÎL CUPRINDE FRICA. DAR ŞOVĂI... OARE TREBUIA SĂ FUGĂ, AŞA CUM FĂCUSE MEREU...
...SAU SĂ-I ÎNFRUNTE PE ACEI SĂLBATICI „TĂIETORI DE MÂINI" ŞI SĂ-ŞI RESPECTE PROMISIUNEA FĂCUTĂ LUI RAHAN?
ACESTA, CARE SE APROPIA DE FUNDUL PRĂPASTIEI, SE SCUTURĂ DE SILĂ. SUB EL SE ÎNTINDEA UN COVOR GROS DE PÂNZE DE PĂIANJEN.
ACESTE PÂNZE SE ÎNCRUCIŞAU, SE SUPRAPUNEAU ÎN NUMEROASE STRATURI, PE CARE PRAFUL LE FĂCEA OPACE ŞI ÎNFRICOŞĂTOARE...

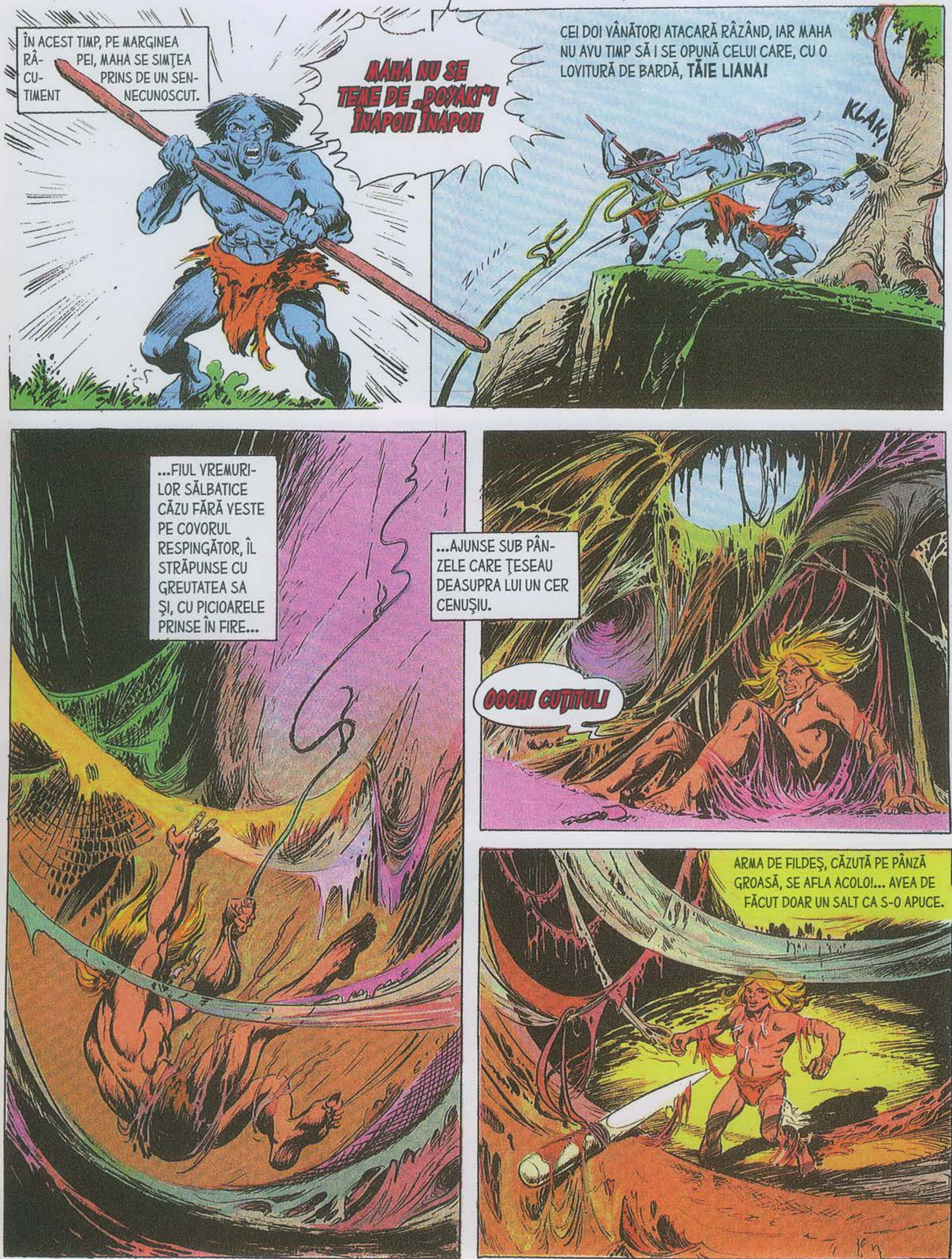
ÎN ACEST TIMP, PE MARGINEA RÂPEI, MAHA SE SIMȚEA CUPRINS DE UN SENTIMENT NECUNOSCUT.
MAHA NU SE TEME DE „DOYAKI"! ÎNAPOI! ÎNAPOI!
CEI DOI VÂNĂTORI ATACARĂ RÂZÂND, IAR MAHA NU AVU TIMP SĂ I SE OPUNĂ CELUI CARE, CU O LOVITURĂ DE BARDĂ, TĂIE LIANA!
KLAK!
...FIUL VREMURILOR SĂLBATICE CĂZU FĂRĂ VESTE PE COVORUL RESPINGĂTOR, ÎL STRĂPUNSE CU GREUTATEA SA ȘI, CU PICIOARELE PRINSE ÎN FIRE...
...AJUNSE SUB PÂNZELE CARE ȚESEAU DEASUPRA LUI UN CER CENUȘIU.
OOOH! CUȚITUL!
ARMA DE FILDEȘ, CĂZUTĂ PE PÂNZA GROASĂ, SE AFLA ACOLO!... AVEA DE FĂCUT DOAR UN SALT CA S-O APUCE.

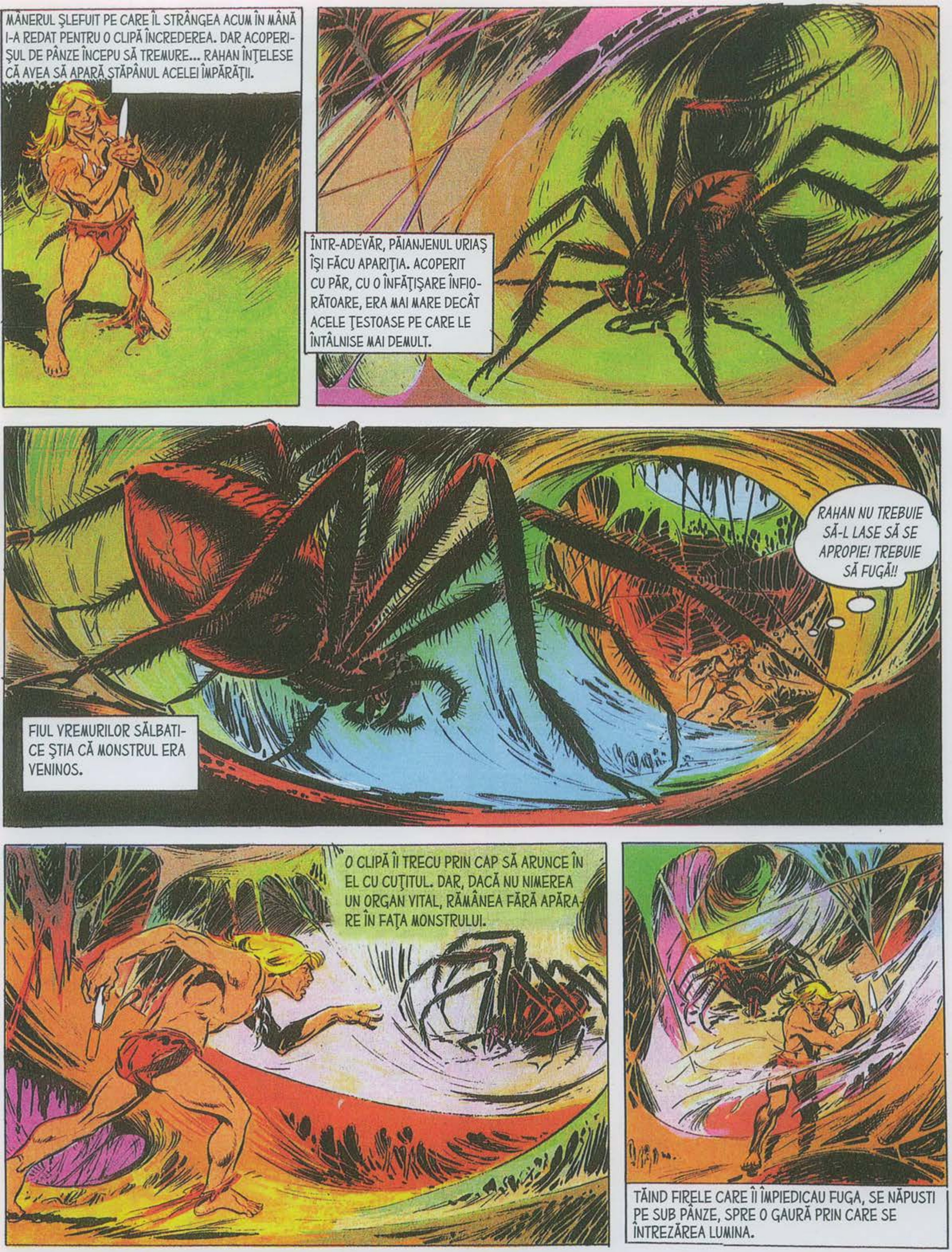

MÂNERUL ŞLEFUIT PE CARE ÎL STRÂNGEA ACUM ÎN MÂNĂ I-A REDAT PENTRU O CLIPĂ ÎNCREDEREA. DAR ACOPERIŞUL DE PÂNZE ÎNCEPU SĂ TREMURE... RAHAN ÎNŢELESE CĂ AVEA SĂ APARĂ STĂPÂNUL ACELEI ÎMPĂRĂŢII.
ÎNTR-ADEVĂR, PĂIANJENUL URIAŞ ÎŞI FĂCU APARIŢIA. ACOPERIT CU PĂR, CU O ÎNFĂŢIŞARE ÎNFIORĂTOARE, ERA MAI MARE DECÂT ACELE ŢESTOASE PE CARE LE ÎNTÂLNISE MAI DEMULT.
RAHAN NU TREBUIE SĂ-L LASE SĂ SE APROPIE! TREBUIE SĂ FUGĂ!!
FIUL VREMURILOR SĂLBATICE ŞTIA CĂ MONSTRUL ERA VENINOS.
O CLIPĂ ÎI TRECU PRIN CAP SĂ ARUNCE ÎN EL CU CUŢITUL. DAR, DACĂ NU NIMEREA UN ORGAN VITAL, RĂMÂNEA FĂRĂ APĂRARE ÎN FAŢA MONSTRULUI.
TĂIND FIRELE CARE ÎI ÎMPIEDICAU FUGA, SE NĂPUSTI PE SUB PÂNZE, SPRE O GAURĂ PRIN CARE SE ÎNTREZĂREA LUMINA.

ÎN CELE DIN URMĂ, RAHAN VĂZU DIN NOU CERUL. DAR PĂIANJENUL URIAŞ NU-ŞI ABANDONASE PRADA!
O LUPTĂ CORP LA CORP I-AR FI FATALĂ LUI RAHAN! AR FI FULGERAT DE VENINUL TĂU!
AHAAAAA
UN URLET RĂSUNĂ BRUSC, ŞI RAHAN VĂZU CORPUL UNUI OM CĂZÂND ÎN GOL. O SULIŢĂ LUNGĂ ÎL ÎNSOŢEA PE VÂNĂTOR ÎN CĂDEREA LUI.
MAHA NU M-A PĂRĂSIT! SE LUPTĂ!
„DOYAKUL" SE ZDROBISE DE STÂNCI...
IAR FIUL LUI CRAÔ, GRĂBINDU-SE SPRE SULIŢĂ, ÎNFRUNTĂ PĂIANJENULUI URIAŞ.
RAHAN POATE SĂ TE OMOARE ACUM FĂRĂ SĂ SE APROPIE DE TINE!!
PICIOARELE PĂROASE SE AGITARĂ ŞI ANIMALUL SE NĂPUSTI SPRE EL!

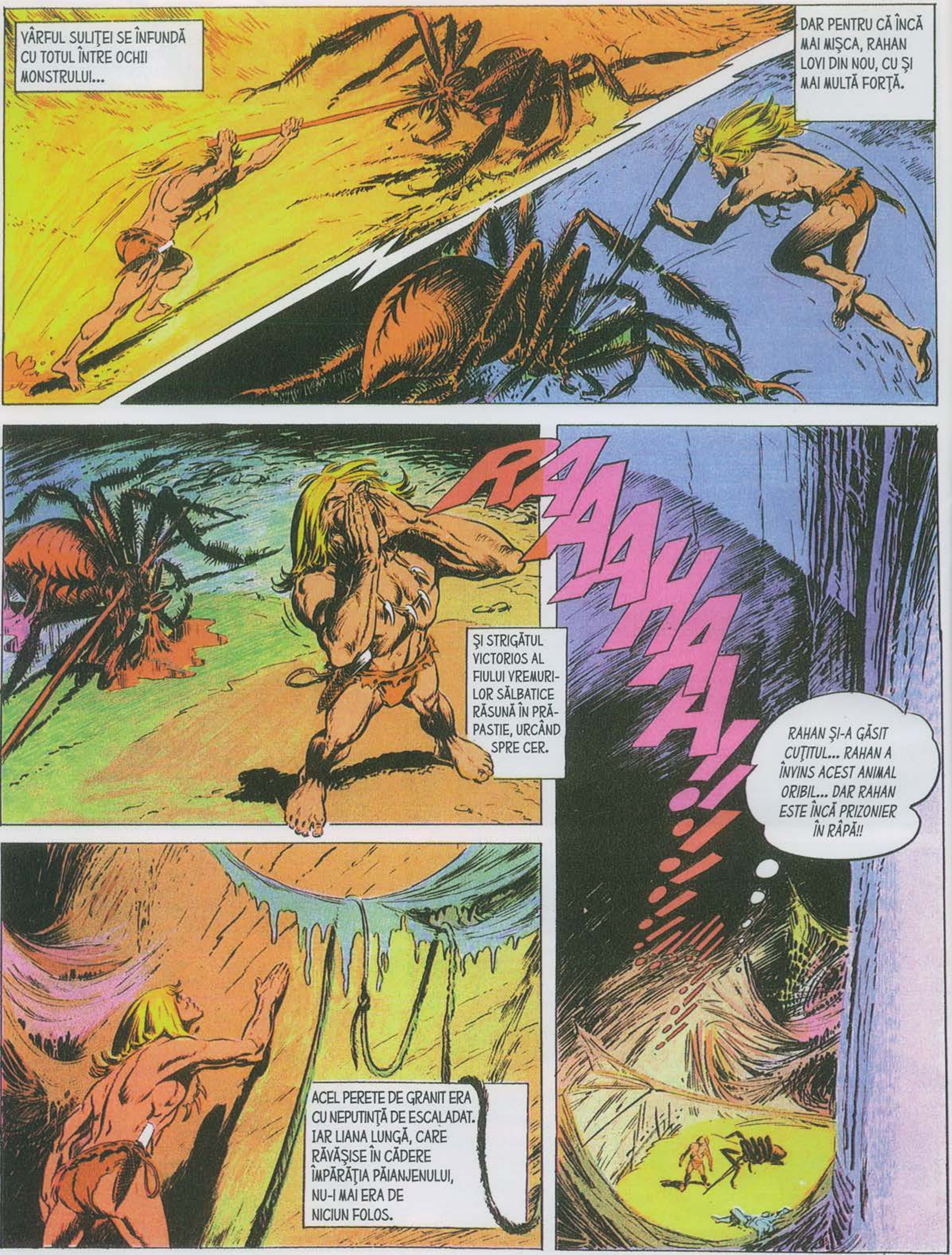
VÂRFUL SULIŢEI SE ÎNFUNDĂ CU TOTUL ÎNTRE OCHII MONSTRULUI...
DAR PENTRU CĂ ÎNCĂ MAI MIŞCA, RAHAN LOVI DIN NOU, CU ŞI MAI MULTĂ FORŢĂ.
RAAAAHAAA!!!
ŞI STRIGĂTUL VICTORIOS AL FIULUI VREMURILOR SĂLBATICE RĂSUNĂ ÎN PRĂPASTIE, URCÂND SPRE CER.
RAHAN ŞI-A GĂSIT CUŢITUL... RAHAN A ÎNVINS ACEST ANIMAL ORIBIL... DAR RAHAN ESTE ÎNCĂ PRIZONIER ÎN RÂPĂ!!
ACEL PERETE DE GRANIT ERA CU NEPUTINŢĂ DE ESCALADAT. IAR LIANA LUNGĂ, CARE RĂVĂŞISE ÎN CĂDERE ÎMPĂRĂŢIA PĂIANJENULUI, NU-I MAI ERA DE NICIUN FOLOS.

DOAR MAHA L-AR MAI PUTEA AJUTA PE RAHAN, ARUNCÂNDU-I ALTĂ LIANĂ!
DAR POATE CĂ MAHA A FUGIT!... SAU POATE CĂ A FOST OMORÂT DE NIȘTE „DOYAKI" CA ACESTA!
ASTFEL GÂNDEA RAHAN, CÂND...
CURAJ, RAHAN! ÎN CURÂND VEI IEȘI DIN ACEST HĂU BLESTEMAT!!...
MAHA!
...ȘI ABIA SE STINSE ECOUL VOCII LUI MAHA, CĂ O LIANĂ LUNGĂ SE LOVI DE PERETELE FALIEI, DESFĂȘURÂNDU-SE PÂNĂ LA PICIOARELE SALE.
MULȚUMESC, MAHA! MULȚUMESC, FRATE!
DA, BIZUINDU-SE PE ÎNCREDEREA OMULUI CARE PURTA PE FRUNTE STIGMATUL LAȘITĂȚII, RAHAN RISCASE FOARTE MULT...

...DAR ERA BUCUROS CĂ NU SE ÎNŞELASE. ÎNCEPU SĂ URCE.
RAHAN NU VA AJUNGE SUS ÎNAINTE DE CĂDEREA NOPŢII!
FIUL LUI CRAÔ ERA AGIL ŞI AVEA MUŞCHI PUTERNICI... DAR ŞTIA CĂ TREBUIA SĂ FACĂ SFORŢĂRI URIAŞE SĂ SE CAŢĂRE MAI BINE DE O SUTĂ DE METRI!
CÂŢIVA LILIECI ÎŞI FĂCURĂ DIN NOU APARIŢIA, MAI AMENINŢĂTORI CA PRIMA DATĂ... ŞI, ÎN ACEL MOMENT, SIMŢI CUM URCĂ FĂRĂ NICI UN EFORT!
CE SE ÎNTÂMPLĂ ACOLO SUS?.. MAHA NU E DESTUL DE VOINIC CA SĂ-L TRAGĂ AŞA PE RAHAN!?
ACUM ERA DE AJUNS SĂ SE AJUTE DE PICIOARE CA SĂ URCE MAI UŞOR! SE APROPIE CURÂND DE MARGINEA RÂPEI.

ŞI CÂND SE AGĂŢĂ DE MARGINE, CEEA CE VĂZU ÎL ULUI... CÂŢIVA VÂNĂTORI „DOYAKI" TRĂGEAU DE LIANA TRECUTĂ PE DUPĂ TRUNCHIUL DE COPAC...
LA CÂŢIVA PAŞI DE EI, MAHA PUSESE LA PĂMÂNT ŞI AMENINŢA CU O BARDĂ UN ALT „DOYAK".
RAHAN AVEA DREPTATE! „LICOAREA CURAJULUI" A FĂCUT DIN MAHA UN OM CURAJOS!
MAHA ÎI POVESTI CUM A FOST ATACAT DE DOUĂ CĂPETENII „DOYAK" ŞI CUM ÎL ARUNCASE PE UNUL DINTRE EI ÎN PRĂPASTIE...
AAAAAAAAH!
...ŞI CUM REUŞISE SĂ-L PUNĂ LA RESPECT PE AL DOILEA!
OOUH!
CÂND TRIBUL, CARE VENEA DUPĂ EI ŞI-A FĂCUT APARIŢIA, ĂSTA ERA LA MÂNA MEA! AMENINŢÂNDU-LE CĂPETENIA CU MOARTEA, I-AM OBLIGAT PE „DOYAKI" SĂ-MI DEA ASCULTARE!!

OCHII LUI MAHA AVEAU O PRIVIRE NOUĂ, O PRIVIRE DIN CARE DISPĂRUSE FRICA!
EI AU ÎNODAT LIANELE ŞI L-AU TRAS PE RAHAN DIN PRĂPASTIE!
CE VOM FACE CU EI, RAHAN?
SĂ SE ÎNTOARCĂ ÎN SATUL LOR! DAR SĂ ŞTIE, DE ACUM ÎNAINTE, CĂ „STIGMATUL LAŞITĂŢII" NU ÎNSEAMNĂ NIMIC!
MAHA V-A DOVEDIT CĂ SEMNUL ĂSTA NU ARE NIMIC RUŞINOS! ACEST RIT STUPID NU FACE DECÂT SĂ-L UMILEASCĂ PE CEL ÎNSEMNAT!
RAHAN ŞI MAHA MAI ŢINURĂ CĂPETENIA CU EI ÎNCĂ PUŢIN, PÂNĂ CE „DOYAKII" SE ÎNDEPĂRTARĂ ŞI INTRARĂ ÎN PĂDURE. APOI, ÎL ELIBERARĂ.
DU-TE! DU-TE ŞI POVESTEŞTE-LE TUTUROR CĂ UN OM ÎNSEMNAT CU „STIGMATUL LAŞITĂŢII" A FĂCUT LEGEA ÎNTR-UN TRIB DE „DOYAKI"!

SFÂRȘITUL EPISODULUI

DESCOPERĂ DIFERENȚELE!

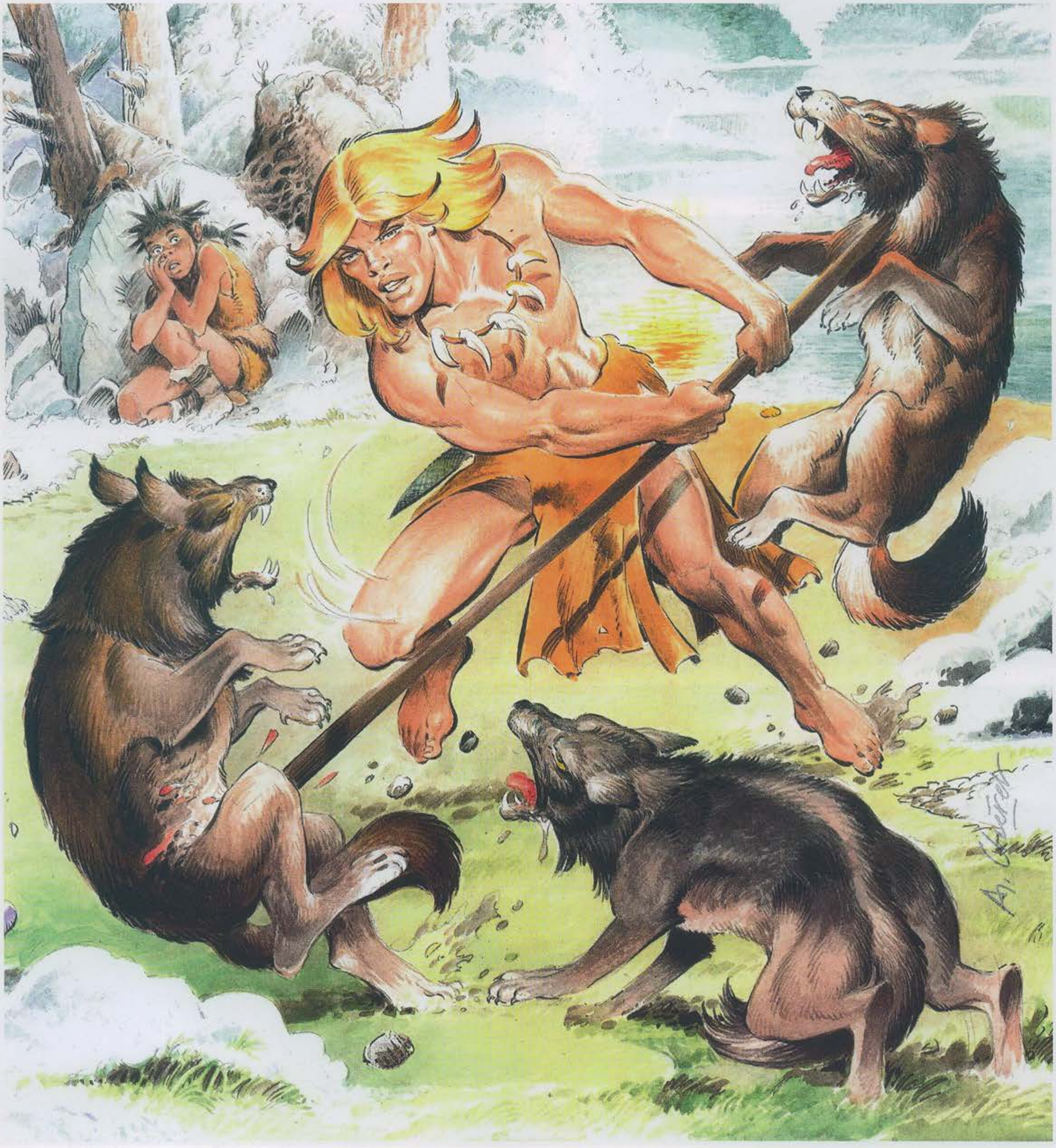

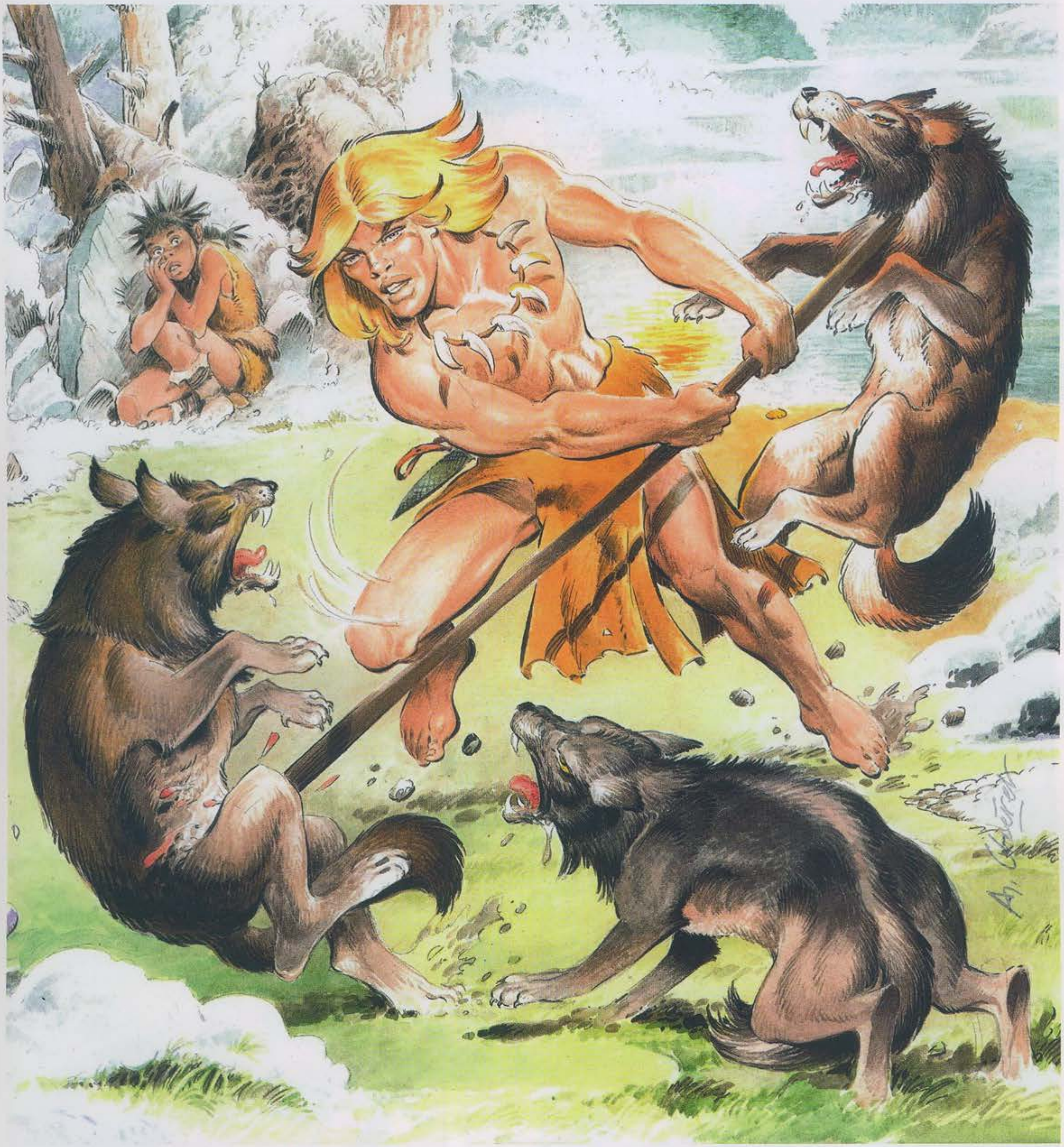

PRIVEȘTE CU ATENȚIE CELE DOUĂ IMAGINI ALĂTURATE ȘI GĂSEȘTE CELE 10 DEOSEBIRI!

RAHAN
FIUL VREMURILOR SĂLBATICE
TEXT: R. LÉCUREUX
DESEN: A. CHÉRET
SECRETUL SOARELUI
RAHAN SE OPRI LOCULUI, CU MÂNA PE CUŢITUL DE FILDEŞ.
RAHAN NU SE TEME DE OMUL „CU PICIOARE-LUNGI". DACĂ NU IEŞI DIN PĂDURICE, RAHAN O SĂ VINĂ DUPĂ TINE!
AH! AH! AH! FUGI, „PICIOARE-LUNGI"! DAR NU-I VEI SCĂPA LUI RAHAN!... TU ÎI VEI DEZVĂLUI SECRETUL SOARELUI!
RAHAN NU ŞTIA CĂ ACEASTĂ FĂPTURĂ NU ERA UN OM, CI UN ANIMAL NUMIT, ZECI DE MII DE ANI MAI TÂRZIU, CANGUR.

RAHAN ERA ATÂT DE RAPID, ÎNCÂT, ÎN ACEA DIMINEAŢĂ, PRINSE ANIMALUL.
PICIOARELE TALE LUNGI NU SUNT MAI PUTERNICE DECÂT CELE ALE LUI RAHAN!
DOAR SOARELE A REUŞIT SĂ-I SCAPE LUI RAHAN; DAR RAHAN ÎL VA GĂSI ÎN CURÂND! EU ŞTIU CĂ SE ASCUNDE ÎN ŢARA TA, „PICIOARE-LUNGI"!
FLAC!
VORBEŞTE! UNDE SE ASCUNDE? RAHAN TE VA CRUŢA DACĂ ÎL VEI CONDUCE LA ASCUNZĂTOAREA SOARELUI.
CÂND MIROSUL ÎL ÎNŞTIINŢĂ PE RAHAN DESPRE O PREZENŢĂ NECUNOSCUTĂ, ERA DEJA PREA TÂRZIU.
NU AVU VREME SĂ EVITE FLUTURELE MARE ŞI ROTITOR CARE ÎL LOVI ÎN CAP.
VRANG!
AAAH!
OARE DE CE VOIA SĂ-L OMOARE PE „KAGA"?
SĂ-L OMORÂM!
O VOM FACE DUPĂ CE VOM AFLA DE UNDE VINE.

EU SUNT RAHAN, FIUL LUI CRAÔ, CĂPETENIA TRIBULUI MUNTELUI ALBASTRU... AI MEI AU FOST NIMICIŢI DE MUNTELE ALBASTRU CU TIMP ÎN URMĂ...
PUTERNIC, RAHAN ÎŞI VENI REPEDE ÎN FIRE...
...ÎNTR-O NOAPTE, MUNTELE ALBASTRU ŞI-A SCUIPAT MĂRUNTAIELE DE FOC ŞI TOŢI CEI DIN TRIBUL MEU AU PIERIT...
AMINTIRILE NOPŢII CUMPLITE ÎL ASALTARĂ DIN NOU... SE VĂZU ASCUNS SUB O STÂNCĂ MARE CARE ÎL APĂRASE DE TORENTUL DE LAVĂ...
TOŢI MEMBRII TRIBULUI AU DISPĂRUT: „CRAÔ"... „RAROR"... ŞI CHIAR „TAA-CÂINELE". DOAR RAHAN A FOST CRUŢAT DE FURIA MUNTELUI ALBASTRU! RAHAN ERA MIC ATUNCI, FOARTE MIC...
...DAR TRIBURILE LA CARE NĂDĂJDUIA SĂ SE ADĂPOSTEASCĂ N-AU AVUT MILĂ DE EL! L-AU RESPINS MEREU, L-AU HĂITUIT.
„CEI CE MERG ÎN PICIOARE" SUNT NIŞTE FIARE! RAHAN VA FI ŞI EL O FIARĂ!

ŞI SINGURUL SUPRAVIEŢUITOR AL TRIBULUI MUNTELUI ALBASTRU CRESCUSE ÎNTR-ADEVĂR CA O FIARĂ...
RRRAAAAAH!!!
...OMORÂND PENTRU A SE APĂRA, OMORÂND PENTRU A SE HRĂNI, OMORÂND PENTRU A SUPRAVIEŢUI, IAR STRIGĂTUL SĂU VICTORIOS IZBUCNISE DE MULTE ORI PRIN CODRI.
RRRAAAAH!
...CÂND PĂDURILE AU ÎNVERZIT DE ATÂTEA ORI CÂT DEGETELE CELOR DOUĂ MÂINI, RAHAN, CARE AR FI PUTUT FI CĂPETENIE DE TRIB, NU ŞTIA NIMIC DESPRE CEILALŢI OAMENI DIN CELELALTE LUMI.
...RAHAN VREA SĂ AJUNGĂ LA SOARE! EL VREA CA „OMUL CU PICIOARE LUNGI" SĂ-L CONDUCĂ LA ASCUNZĂTOAREA ZEULUI STRĂLUCITOR!
„KAGA" NU-I OM, CI ANIMAL! ŞI NIMENI N-A REUŞIT VREODATĂ SĂ SE APROPIE DE ASCUNZĂTOAREA SOARELUI! RAHAN E MAI PROST DECÂT „KAGA"! RAHAN VA MURI!
NU-L VEŢI OMORÎ PE RAHAN!

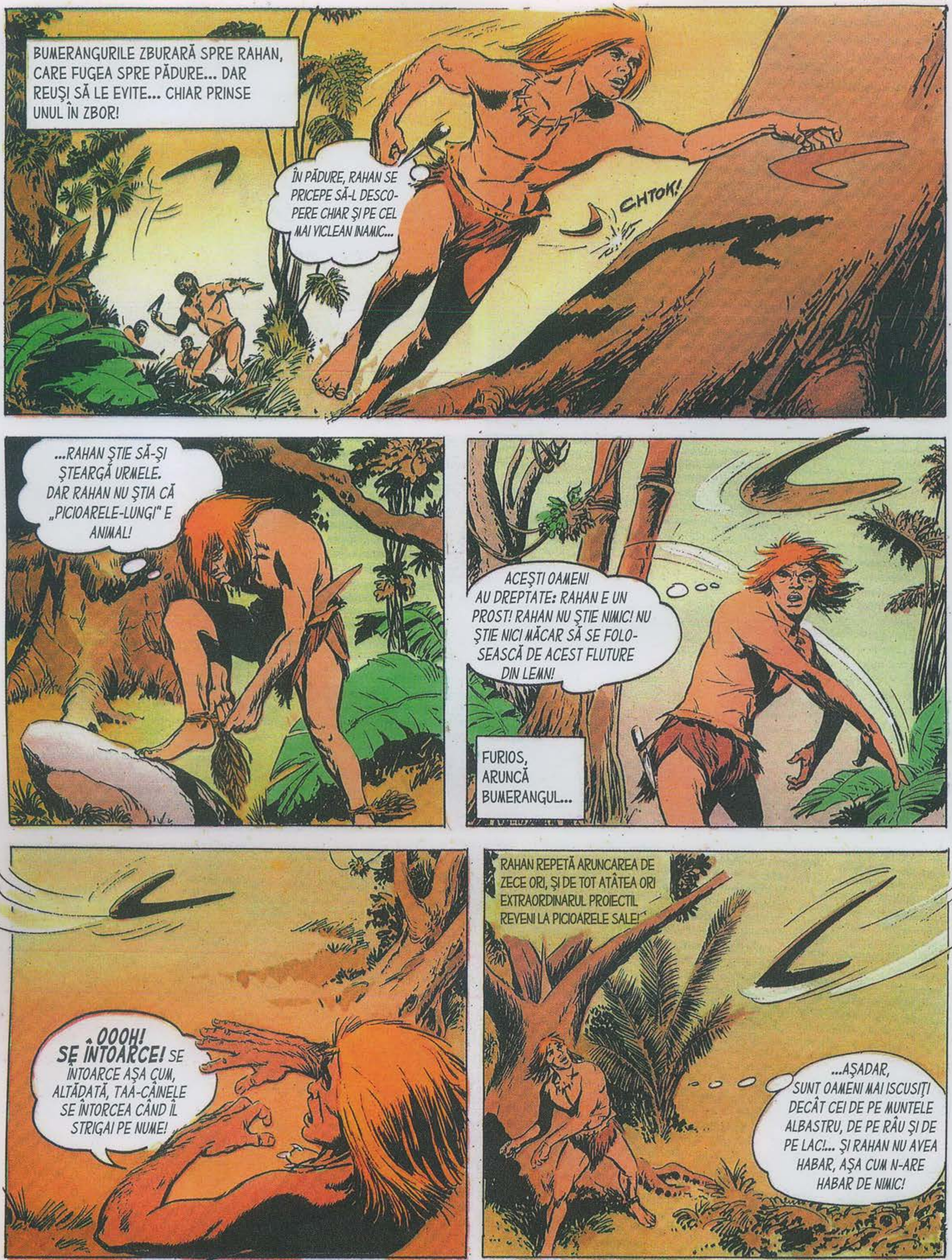
BUMERANGURILE ZBURARĂ SPRE RAHAN, CARE FUGEA SPRE PĂDURE... DAR REUŞI SĂ LE EVITE... CHIAR PRINSE UNUL ÎN ZBOR!
ÎN PĂDURE, RAHAN SE PRICEPE SĂ-L DESCOPERE CHIAR ŞI PE CEL MAI VICLEAN INAMIC...
CHTOK!
...RAHAN ŞTIE SĂ-ŞI ŞTEARGĂ URMELE. DAR RAHAN NU ŞTIA CĂ „PICIOARELE-LUNGI" E ANIMAL!
ACEŞTI OAMENI AU DREPTATE: RAHAN E UN PROST! RAHAN NU ŞTIE NIMIC! NU ŞTIE NICI MĂCAR SĂ SE FOLOSEASCĂ DE ACEST FLUTURE DIN LEMN!
FURIOS, ARUNCĂ BUMERANGUL...
OOOH! SE ÎNTOARCE! SE ÎNTOARCE AŞA CUM, ALTĂDATĂ, TAA-CÂINELE SE ÎNTORCEA CÂND ÎL STRIGAI PE NUME!
RAHAN REPETĂ ARUNCAREA DE ZECE ORI, ŞI DE TOT ATÂTEA ORI EXTRAORDINARUL PROIECTIL REVENI LA PICIOARELE SALE!
...AŞADAR, SUNT OAMENI MAI ISCUSIŢI DECÂT CEI DE PE MUNTELE ALBASTRU, DE PE RÂU ŞI DE PE LAC!... ŞI RAHAN NU AVEA HABAR, AŞA CUM N-ARE HABAR DE NIMIC!

...POATE E ADEVĂRAT CĂ NIMENI NU A DESCOPERIT NICIODATĂ ASCUNZĂTOAREA ZEULUI-SOARE! POATE CĂ EA NICI NU EXISTĂ!
URMĂRITORII ÎI PIERDUSERĂ DE MULT TIMP URMA ŞI RAHAN, CA ÎN FIECARE SEARĂ, MUSTRA SOARELE!
...IAR TE ASCUNZI! DAR RAHAN ŞTIE CĂ ASCUNZĂTOAREA TA SE AFLĂ LA CAPĂTUL ACESTUI DEŞERT!
ÎN CURÂND, RAHAN VA AJUNGE LÂNGĂ TINE!
DIN NOAPTEA ÎN CARE „FLUVIUL DE FOC" ÎI LUASE CU EL FRAŢII, RAHAN SE TEMEA DE ÎNTUNERIC ŞI IUBEA SOARELE.
...RAHAN TE VA IMPLORA SĂ STRĂLUCEŞTI ÎNCONTINUU... NU VA MAI EXISTA NOAPTE ŞI NICI ÎNTUNERIC! ŞTIU CĂ ÎL VEI ASCULTA PE RAHAN ATUNCI CÂND VA FI LÂNGĂ TINE!
ÎNCĂ DIN COPILĂRIE, FIUL LUI CRAÔ URMĂREA ASTFEL SOARELE. DAR DESCOPEREA DOAR NOI ORIZONTURI ÎN SPATELE CĂRORA ZEUL STRĂLUCITOR ÎI SCĂPA MEREU.

PĂDURILE SE DESFRUNZISERĂ DE ÎNCĂ TREI ORI.
SOARELE ÎI SCAPĂ LUI RAHAN AŞA CUM ŞI EL LE SCAPĂ DUŞMANILOR LUI. DAR RAHAN NU SE VA DA BĂTUT!
ACUM, RAHAN MÂNUIA „FLUTURELE DE LEMN" MAI ISCUSIT DECÂT ŞTIAU SĂ ARUNCE PIETRELE CEI DIN TRIBUL RÂULUI!
RRRAAAH!
DAR CEI DIN TRIBUL RÂULUI ŞTIU SĂ SE CULCE PE APĂ ŞI SĂ ALUNECE PE EA CA NIŞTE PEŞTI! **RAHAN NU ŞTIE!**
ÎN URMĂRIREA SOARELUI, FLUVIILE ERAU OBSTACOLE GREU DE TRECUT.
RAHAN NU VA DA ÎNAPOI! RAHAN NU VA DA NICIODATĂ ÎNAPOI!
CA TOŢI CEI DIN TRIBUL SĂU, EL NU ŞTIA SĂ ÎNOATE ŞI PIERDEA ZILE ÎNTREGI CĂUTÂND VADURILE!...DAR, ÎNTR-O DIMINEAŢĂ...
DACĂ TRUNCHIURILE DE COPACI ALUNECĂ PE APĂ PRECUM CEI DIN TRIBUL RÂULUI, RAHAN SE POATE FOLOSI DE COPACI!
SCHOUFF!

TRUNCHIUL DE COPAC PE CARE SĂRI SE ROTI, ARUNCÂNDU-L ÎN APĂ...
AAAH!
RRRAAAH!
DAR UN ALT TRUNCHI DE CARE SE AGĂŢĂ INSTINCTIV, ÎN TRECERE, ÎL SALVĂ...
RAHAN ÎNAINTEAZĂ PE APĂ ASEMENEA CELOR DIN TRIBUL RÂULUI...
DIN ACEL MOMENT, ŞTIU SĂ TREACĂ CELE MAI LATE FLUVII... DRUMUL SĂU SPRE SOARE SE IUŢI...
RAHAN SE APROPIE! RAHAN VA AJUNGE ÎN CURÂND LÂNGĂ TINE!
OARE CARE E SECRETUL TĂU?... OARE DE CE RAHAN NU REUŞEŞTE SĂ TE PRINDĂ DIN URMĂ, EL CARE PRINDE CELE MAI RAPIDE PRĂZI?
ÎNDOIALA CREŞTEA ÎN EL. OARE NU CUMVA OAMENII DIN ŢARA LUI „KAGA" AVUSESERĂ DREPTATE? OARE NU CUMVA ASCUNZĂTOAREA ZEULUI-SOARE ERA DE NEGĂSIT PENTRU „CEI CE MERG ÎN PICIOARE"?

UN LUCRU ÎL SUPĂRA PE RAHAN: CUM RÂDEA ZEUL DE EFORTURILE SALE... DE O SUTĂ DE ORI ADORMISE CU FAȚA LA ORIZONTUL UNDE SE ASCUNDEA SOARELE...
ȘI DE O SUTĂ DE ORI ACESTA RE-APĂRUSE ÎN SPATELE LUI!
E DOAR UN ȘIRETLIC CA SĂ MĂ FACI SĂ MĂ ÎNTORC DIN DRUM! DAR RAHAN NU VA CĂDEA ÎN CAPCANA TA! EL TE VA SURPRINDE ÎN CULCUȘUL TĂU, ÎN TIMP CE DORMI!
TRECURĂ ALTE ANOTIMPURI... RAHAN STRĂBĂTU ALTE DEȘERTURI, ALTE JUNGLE, ÎNFRUNTÂND FĂPTURI A CĂROR EXISTENȚĂ NU O BĂNUIA...
ÎNTR-O SEARĂ, PE CÂND ALERGA SPRE DISCUL ROȘU AL ZEULUI-SOARE, A FOST CUPRINS DE UIMIRE ȘI DISPERARE...
OARE SĂ FIE AICI ASCUNZĂTOA-REA TA?
ACEL FLUVIU ERA ATÂT DE LAT, ÎNCÂT CELĂLALT MAL NU SE VEDEA. ZEUL SE COBORA ÎN-CET ÎN ACEL DEȘERT DE APĂ...
AICI SE TERMINĂ PĂMÂNTUL OAMENILOR ȘI AL ANIMALELOR! AICI ÎNCEPE MARELE TERITORIU AL ZEULUI-SOARE!

NISIPUL SCÂRȚÂIA ÎN PENUMBRĂ, ȘI RAHAN ÎNTREZĂRI MONȘTRII... CEI MAI CIUDAȚI PE CARE ÎI VĂZUSE VREODATĂ...
EI NU-L ATACĂ PE RAHAN... NU SUNT O PRIMEJDIE PENTRU EL!
ÎNTR-ADEVĂR, ȚESTOASELE URIAȘE NICI NU FUGIRĂ, NICI NU ATACARĂ OMUL. ELE NICI MĂCAR NU SE MIȘCARĂ CÂND LE MÂNGÂIE CARAPACELE CIUDATE, LA FEL DE TARI CA FILDEȘUL CUȚITULUI SĂU.
ÎN ZORI, UNELE SE TÂRÂRĂ SPRE DEȘERTUL DE APĂ.
...FIINDCĂ ACESTE ANIMALE TRĂIESC ÎN ÎMPĂRĂȚIA ZEULUI-SOARE, ELE MĂ VOR DUCE LA EL!
RAHAN ÎNCĂLECĂ UNUL DINTRE MONȘTRII, CARE NU SE SINCHISI DE POVARĂ...
RRRAAAH!
HA! HA! HA! PENTRU PRIMA OARĂ ÎN VIAȚĂ, RAHAN POATE MERGE FĂRĂ PROPRIILE PICIOARE! HA! HA! HA!
...DU-MĂ LA SOARE, „SPATE-ROTUND"! MAI REPEDE... MAI REPEDE! HA! HA! HA!
RAHAN RÂDEA, ÎN TIMP CE ȚESTOASA ÎL DUCEA SPRE LARG...

DAR RÂSUL ÎI PIERI BRUSC, PENTRU CĂ MONSTRUL SE SCUFUNDĂ FĂRĂ VESTE...
AAAH!
RĂMAS FĂRĂ PLUTĂ, RAHAN ERA PIERDUT! DĂDEA DIN MÂINI ÎN MIJLOCUL VALURILOR.
AAAH! RAHAN NU VREA... SĂ MOARĂ... FĂRĂ SĂ FI ÎNTÂLNIT SOARELE...
LA ÎNCEPUT BĂTU DE-A VALMA APA CU MÂINILE ŞI PICIOARELE...
VLUFF!
VLUFF!
RAHAN... NU VREA... SĂ MOARĂ!...
...APOI, MAI CALM, AŞA CUM VĂZUSE MAI DEMULT LA OAMENII DIN TRIBUL RÂULUI.
VLUFF!
ŞI ÎNCEPU SĂ STRIGE DE BUCURIE...
RAHAN PLUTEŞTE PE APĂ! RAHAN A ÎNVINS APA!!
RRAAAHHAAAH!

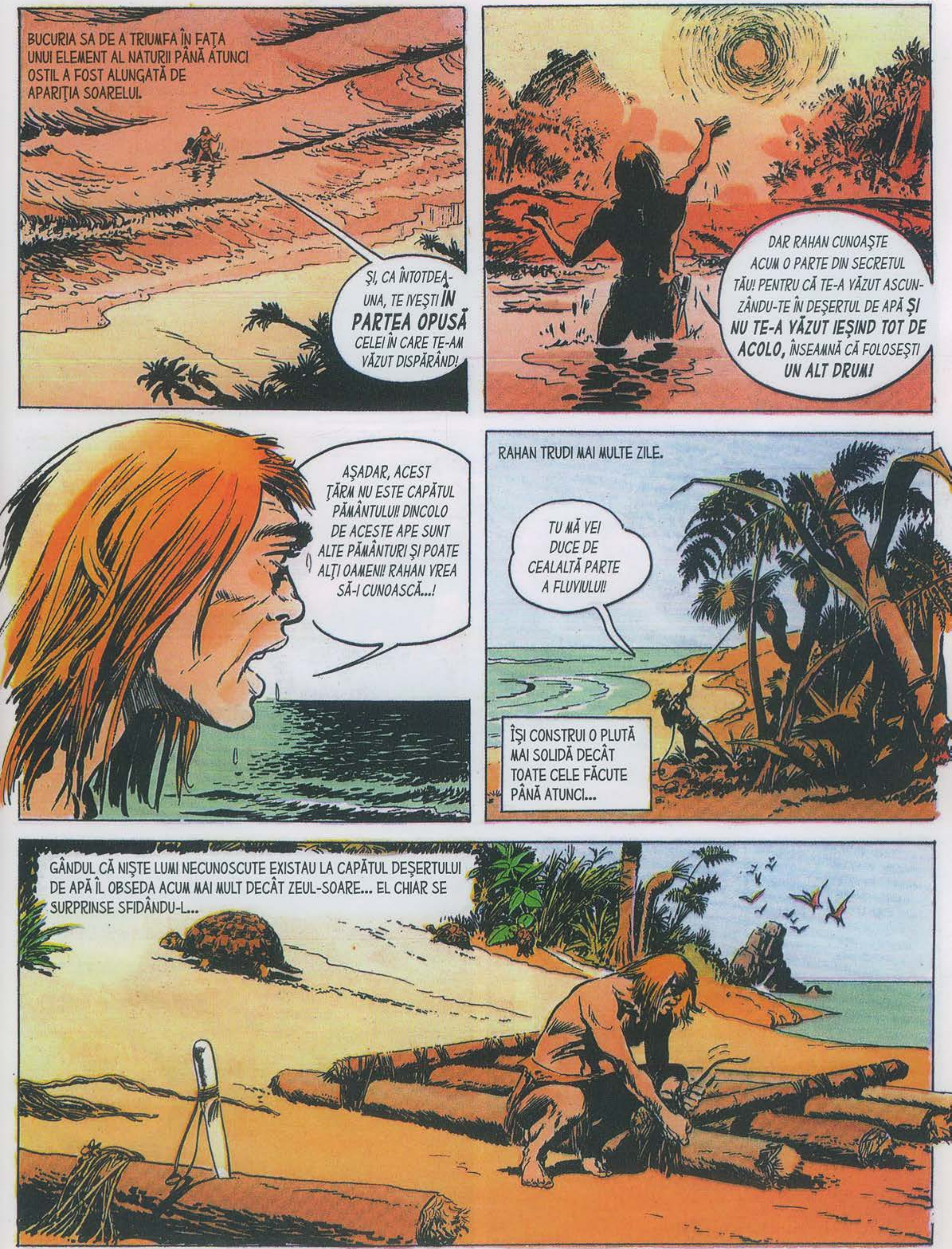
BUCURIA SA DE A TRIUMFA ÎN FAŢA UNUI ELEMENT AL NATURII PÂNĂ ATUNCI OSTIL A FOST ALUNGATĂ DE APARIŢIA SOARELUI.
ŞI, CA ÎNTOTDEAUNA, TE IVEŞTI ÎN PARTEA OPUSĂ CELEI ÎN CARE TE-AM VĂZUT DISPĂRÂND!
DAR RAHAN CUNOAŞTE ACUM O PARTE DIN SECRETUL TĂU! PENTRU CĂ TE-A VĂZUT ASCUNZÂNDU-TE ÎN DEŞERTUL DE APĂ ŞI NU TE-A VĂZUT IEŞIND TOT DE ACOLO, ÎNSEAMNĂ CĂ FOLOSEŞTI UN ALT DRUM!
AŞADAR, ACEST ŢĂRM NU ESTE CAPĂTUL PĂMÂNTULUI! DINCOLO DE ACESTE APE SUNT ALTE PĂMÂNTURI ŞI POATE ALŢI OAMENI! RAHAN VREA SĂ-I CUNOASCĂ...!
RAHAN TRUDI MAI MULTE ZILE.
TU MĂ VEI DUCE DE CEALALTĂ PARTE A FLUVIULUI!
ÎŞI CONSTRUI O PLUTĂ MAI SOLIDĂ DECÂT TOATE CELE FĂCUTE PÂNĂ ATUNCI...
GÂNDUL CĂ NIŞTE LUMI NECUNOSCUTE EXISTAU LA CAPĂTUL DEŞERTULUI DE APĂ ÎL OBSEDA ACUM MAI MULT DECÂT ZEUL-SOARE... EL CHIAR SE SURPRINSE SFIDÂNDU-L...

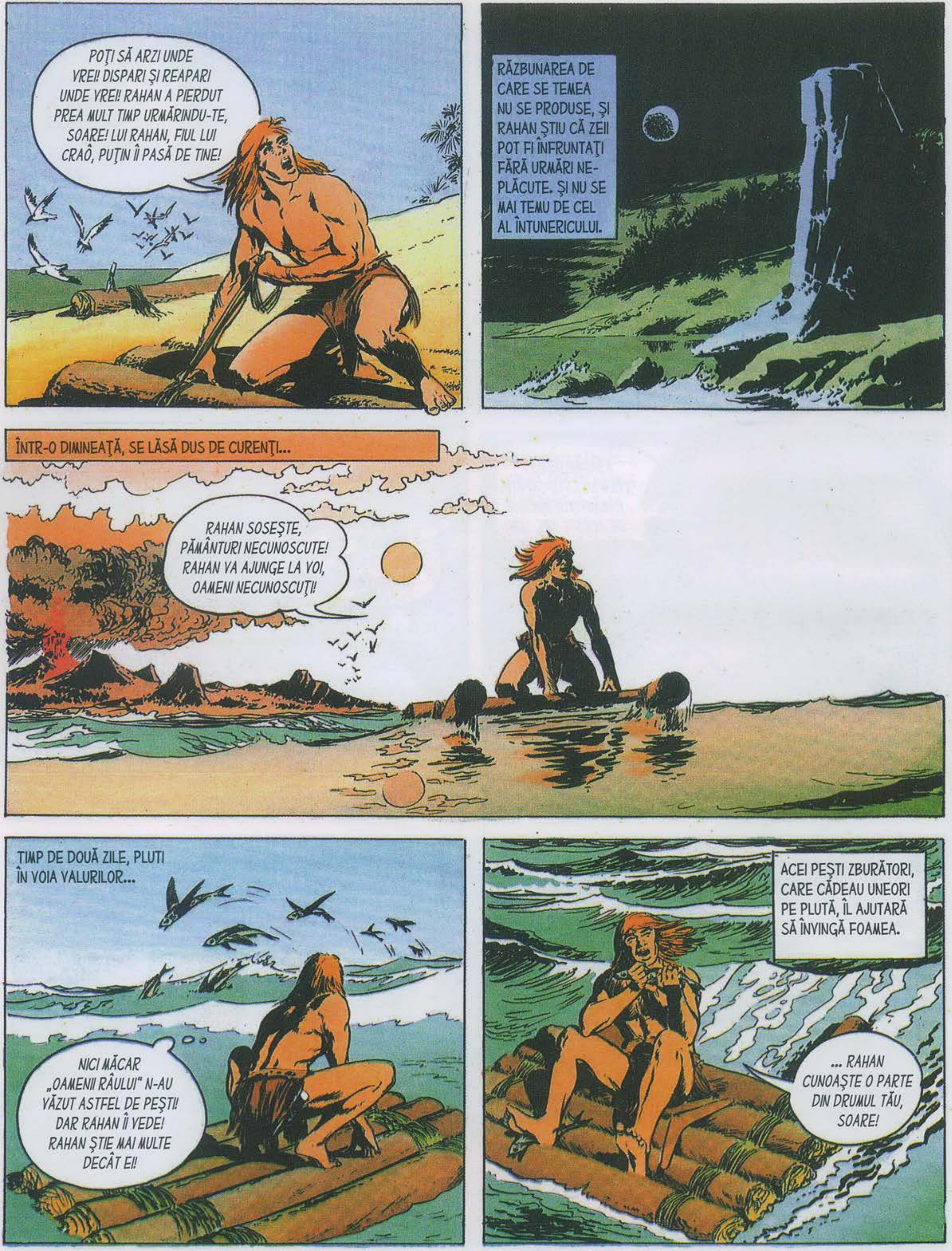
POŢI SĂ ARZI UNDE VREI! DISPARI ŞI REAPARI UNDE VREI! RAHAN A PIERDUT PREA MULT TIMP URMĂRINDU-TE, SOARE! LUI RAHAN, FIUL LUI CRAÔ, PUŢIN ÎI PASĂ DE TINE!
RĂZBUNAREA DE CARE SE TEMEA NU SE PRODUSE, ŞI RAHAN ŞTIU CĂ ZEII POT FI ÎNFRUNTAŢI FĂRĂ URMĂRI NEPLĂCUTE. ŞI NU SE MAI TEMU DE CEL AL ÎNTUNERICULUI.
ÎNTR-O DIMINEAŢĂ, SE LĂSĂ DUS DE CURENŢI...
RAHAN SOSEŞTE, PĂMÂNTURI NECUNOSCUTE! RAHAN VA AJUNGE LA VOI, OAMENI NECUNOSCUŢI!
TIMP DE DOUĂ ZILE, PLUTI ÎN VOIA VALURILOR...
NICI MĂCAR „OAMENII RÂULUI" N-AU VĂZUT ASTFEL DE PEŞTI! DAR RAHAN ÎI VEDE! RAHAN ŞTIE MAI MULTE DECÂT EI!
ACEI PEŞTI ZBURĂTORI, CARE CĂDEAU UNEORI PE PLUTĂ, ÎL AJUTARĂ SĂ ÎNVINGĂ FOAMEA.
... RAHAN CUNOAŞTE O PARTE DIN DRUMUL TĂU, SOARE!

EL ȘTIE CĂ APARI DIN ADÂNCUL DEȘERTULUI DE APĂ ȘI CĂ TE RIDICI DEASUPRA, CA SĂ TE ASCUNZI ÎN PARTEA OPUSĂ!
ÎNTR-ADEVĂR, RAHAN URMĂREA CĂLĂTORIA SOARE-LUI DE LA RĂSĂRIT LA APUS...
ÎNSĂ O PARTE A ACESTEI CĂLĂTORII ÎI RĂMÂNEA NECUNOSCUTĂ...
DAR CE SE ÎNTÂMPLĂ CU TINE, DINCOLO DE DEȘERTUL DE APĂ? OOOOOH!...
ÎN ZORII CELEI DE-A TREIA ZILE ZĂRI O BUCATĂ DE PĂMÂNT... UN CURENT ÎMPINSE PLUTA ÎNTR-ACOLO.
SEAMĂNĂ CU MUNTELE CEL MIC PE CARE TRĂIA TRIBUL!
STRIGĂTE ÎNDEPĂRTATE SE AUZIRĂ DIN PARTEA CEALALTĂ A INSULEI.
DOAR „CEI CE MERG ÎN PICIOARE" POT STRIGA ASTFEL!
RAHAN ESCALADĂ MICUL MUNTE...
...NIȘTE OAMENI NEGRI!... DAR OARE DE CE SE VÂNEAZĂ? DE CE VOR SĂ SE OMOARE ÎNTRE EI?

URCAŢI ÎN NIŞTE BĂRCI MAI UŞOARE ŞI MAI RAPIDE DECÂT A LUI, NIŞTE OAMENI CU PIELEA ÎNCHISĂ LA CULOARE SE URMĂREAU PE DEŞERTUL DE APĂ...
?!?!
DE PE CREASTA UNDE ERA ASCUNS, RAHAN VEDEA DE SUS TOATĂ INSULA ÎN JURUL CĂREIA SE URMĂREAU OAMENII NEGRI... DEODATĂ, RĂMASE UIMIT...
FUGARII S-AU ÎNDEPĂRTAT DE URMĂRITORI, IAR ACUM AU AJUNS ÎN SPATELE LOR! FUGARII FAC ASEMENEA SOARELUI!
...DA! EI FAC CA SOARELE, CARE DISPARE ÎN FAŢA MEA ŞI REAPARE ÎN SPATELE MEU!
AŞADAR, MARELE TERITORIU AL OAMENILOR ŞI AL ANIMALELOR AR PUTEA FI ASEMĂNĂTOR CU ACEST PĂMÂNT! EL AR PUTEA FI ROTUND CA UN FRUCT ŞI SOARELE S-AR ROTI ÎN JURUL LUI, FĂRĂ SĂ SE AŞEZE VREODATĂ!

ASTFEL, LA ÎNCEPUTURILE OMENIRII, O FIINŢĂ SCHIŢA O NOŢIUNE VAGĂ A LUMII ÎN CARE TRĂIA... DESIGUR, RAHAN NU-ŞI PUTEA IMAGINA CĂ, DE FAPT, „FRUCTUL" SE ROTEA ÎN JURUL SOARELUI!
DAR OARE DE CE NU SE BAT ÎNTRE EI? OARE DE CE FUGARII DEVIN LA RÂNDUL LOR URMĂRITORI?
OBICEIURILE OAMENILOR NEGRI ÎL UIMIRĂ PE RAHAN, CARE NU MAI VĂZUSE NICIODATĂ NIŞTE OAMENI URMĂRINDU-SE ASTFEL FĂRĂ SĂ SE OMOARE ÎNTRE EI!
L-AU VĂZUT PE RAHAN! SE ÎNTORC LA MAL... DAR RAHAN NU SE TEME DE OAMENII NEGRI!
RAHAN A ÎNDRĂZNIT SĂ SE AVÂNTE PE MARELE DEŞERT DE APĂ... RAHAN A DESCOPERIT SECRETUL SOARELUI... EL VA ÎNFRUNTA ACEST TRIB, AŞA CUM AR FI FĂCUT ŞI CRAÔ!
ŢINÂND CUŢITUL DE FILDEŞ ÎNTR-O MÂNĂ ŞI „FLUTURELE DE LEMN" ÎN CEALALTĂ, RAHAN COBORÎ SPRE COLIBELE CIUDATE UNDE SE ADUNAU OAMENII NEGRI.

AJUNS PE PLAJĂ, PORNI DREPT SPRE DUŞMANI, AŞA CUM FĂCEA, PE VREMURI, TATĂL LUI...
OARE CUM ÎL VOR ATACA EI PE RAHAN?
...OARE VOR SCOATE BÂTE CU CAPETE DE PIATRĂ?... MĂ VOR OBLIGA SĂ MĂ LUPT CU CEL MAI PUTERNIC DINTRE EI, AŞA CUM AU FĂCUT ALTĂDATĂ CEI DIN TRIBUL LACULUI?...
...SAU MĂ VOR ATACA CU TOŢII, CA NIŞTE LAŞI, PRECUM CEI DIN „TRIBUL PĂDURII"?
RAHAN ERA ACUM LA TREIZECI DE PAŞI DE OAMENII NEGRI... DOI DINTRE EI PORNIRĂ SPRE EL, AŞA CĂ RIDICĂ BUMERANGUL...
DAR NU AVU TIMP SĂ ARUNCE „FLUTURELE CARE SE ÎNTOARCE"... UN SOI DE PÂNZĂ DE PĂIANJEN CĂZU PESTE EL...
AAAH!

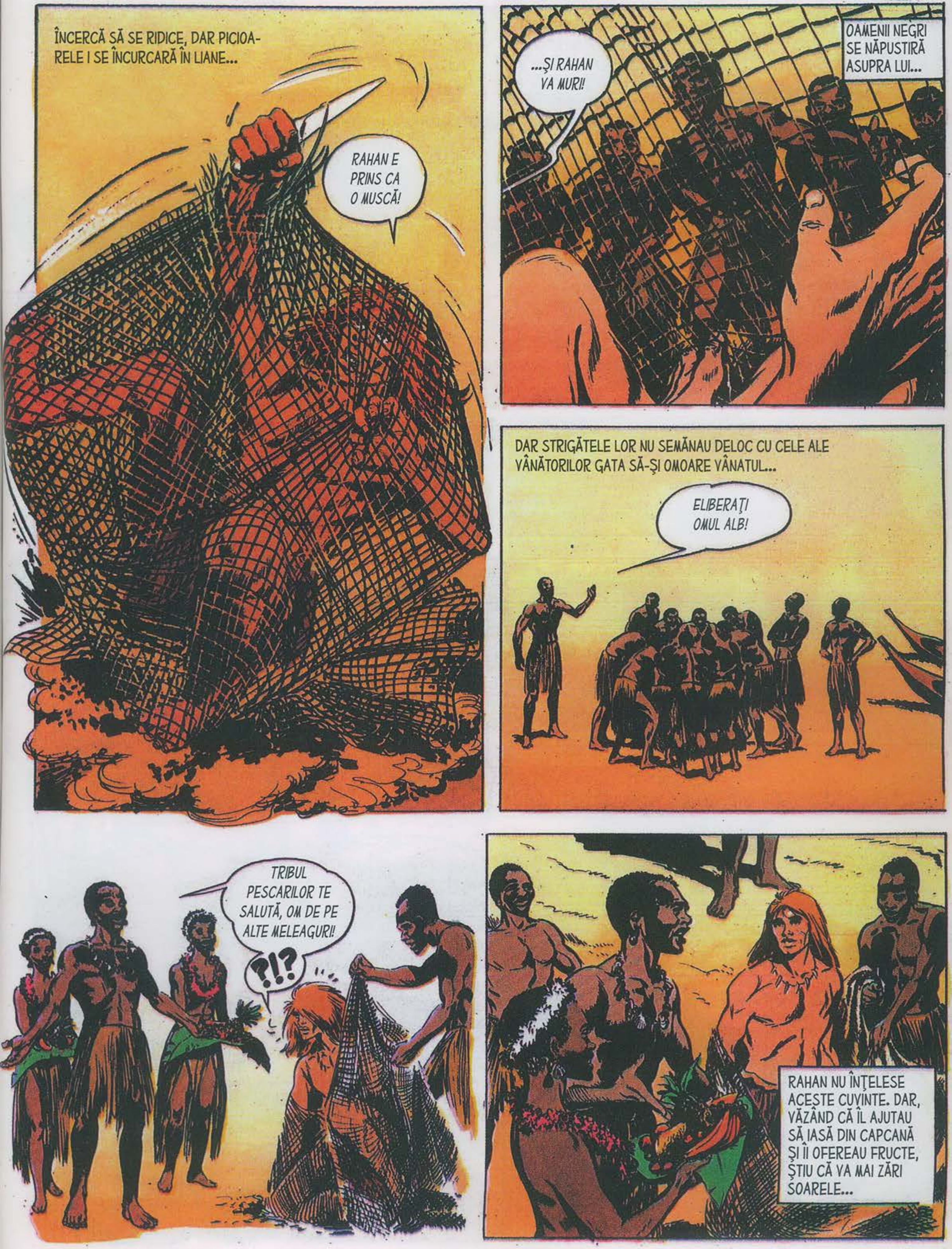
ÎNCERCĂ SĂ SE RIDICE, DAR PICIOARELE I SE ÎNCURCARĂ ÎN LIANE...
RAHAN E PRINS CA O MUSCĂ!
OAMENII NEGRI SE NĂPUSTIRĂ ASUPRA LUI...
...ŞI RAHAN VA MURI!
DAR STRIGĂTELE LOR NU SEMĂNAU DELOC CU CELE ALE VÂNĂTORILOR GATA SĂ-ŞI OMOARE VÂNATUL...
ELIBERAŢI OMUL ALB!
TRIBUL PESCARILOR TE SALUTĂ, OM DE PE ALTE MELEAGURI!
?!?
RAHAN NU ÎNŢELESE ACESTE CUVINTE. DAR, VĂZÂND CĂ ÎL AJUTAU SĂ IASĂ DIN CAPCANĂ ŞI ÎI OFEREAU FRUCTE, ŞTIU CĂ VA MAI ZĂRI SOARELE...

ŞI ÎL VĂZU RĂSĂRIND ŞI ASFINŢIND DE MULTE ORI ÎNAINTE SĂ ÎNŢELEAGĂ LIMBA ACELOR OAMENI NEGRI...
NU TE-AM FI CAPTURAT CA PE UN PEŞTE DACĂ N-AI FI AGITAT ÎN AER ACEST LUCRU!
RAHAN SE PREGĂTEA DE LUPTĂ!
DE LUPTĂ? FRAŢII MEI NU SE BAT NICIODATĂ, NICI ÎNTRE EI, ŞI NICI CU TRIBURI-LE DE PE INSULELE ÎNDEPĂRTATE!
CEEA CE AI VĂZUT ÎN ZIUA SOSIRII TALE ERA DOAR UN JOC. O ÎNTRECERE, AŞA CUM FAC DESTUL DE DES TINERII NOŞTRI!
UN JOC...? O ÎNTRECE-RE?...
NICIODATĂ PÂNĂ ATUNCI RAHAN NU SE GÂNDISE CĂ ÎNDEMÂNAREA ŞI FORŢA POT SERVI LA ALTCEVA DECÂT LA LUPTĂ ŞI LA VÂNĂTOARE.
...AŞADAR, TRIBURILE POT FACE ŞI ALTCEVA DECÂT SĂ SE OMOARE ÎNTRE ELE?
AŞADAR, OMUL AR PUTEA TRĂI CU ALŢI OAMENI LA FEL CUM TRĂIESC CU CEI DIN PROPRIUL TRIB?... OARE FORMĂM ÎMPREUNĂ MARELE TRIB AL „CELOR C E MERG ÎN PICIOARE"?

ACEASTĂ DESCOPERIRE ÎI UMPLEA INIMA DE BUCURIE LUI RAHAN CEL SĂLBATIC.
PENTRU PRIMA OARĂ ÎN VIAȚA LUI, RAHAN A FOST PRIMIT CA UN FRATE! RAHAN E FERICIT!
ȘI PENTRU CĂ EL NU MAI ARE TRIB, NICI CLAN, RAHAN VA FI FIUL TUTUROR TRIBURILOR, AL TUTUROR CLANURILOR! RAHAN VA MERGE PESTE TOT, VA VEDEA TOT, VA ÎNVĂȚA TOT! EL LE VA DEZVĂLUI UNORA CEEA CE L-AU ÎNVĂȚAT ALȚII!
AȘA URMA SĂ TRĂIASCĂ RAHAN LA ÎNCEPUTURILE OMENIRII, CÂND TOTUL ERA ÎNCĂ NECUNOSCUT, PERICULOS ȘI MISTERIOS PENTRU RASA „CELOR CE MERG ÎN PICIOARE".
...AȘA URMA SĂ TRĂIASCĂ RAHAN
...AȘA URMA SĂ TRĂIASCĂ FIUL LUI CRAÔ
...AȘA URMA SĂ TRĂIASCĂ FIUL VREMURILOR SĂLBATICE.
SFÂRȘITUL EPISODULUI

RAHAN
FIUL VREMURILOR SĂLBATICE
TRIBUL NEBUN
TEXT: R. LÉCUREUX
DESEN: A. CHÉRET
VALUL URIAŞ SE ÎNALŢĂ SPRE CER ŞI, PENTRU O CLIPĂ, PĂRU SĂ RĂMÂNĂ NEMIŞCAT DEASUPRA LUI RAHAN... APOI, MUNTELE DE APĂ SE PRĂBUŞI...
...RAHAN VA SCĂPA DE TINE AŞA CUM A SCĂPAT DE FRAŢII TĂI! RAAAHHAA!
SLAB, STRIGĂTUL RĂZBOINIC A FOST ACOPERIT DE VUIETUL VALULUI... PLUTA SE RĂSUCI, SE RĂSTURNĂ ŞI DISPĂRU SUB TORENTUL DE SPUMĂ...
...ŞI RAHAN, AMEŢIT, ERA CU TRUNCHIURILE DE COPACI DE CARE SE LEGASE CÂND ÎNCEPUSE FURTUNA...

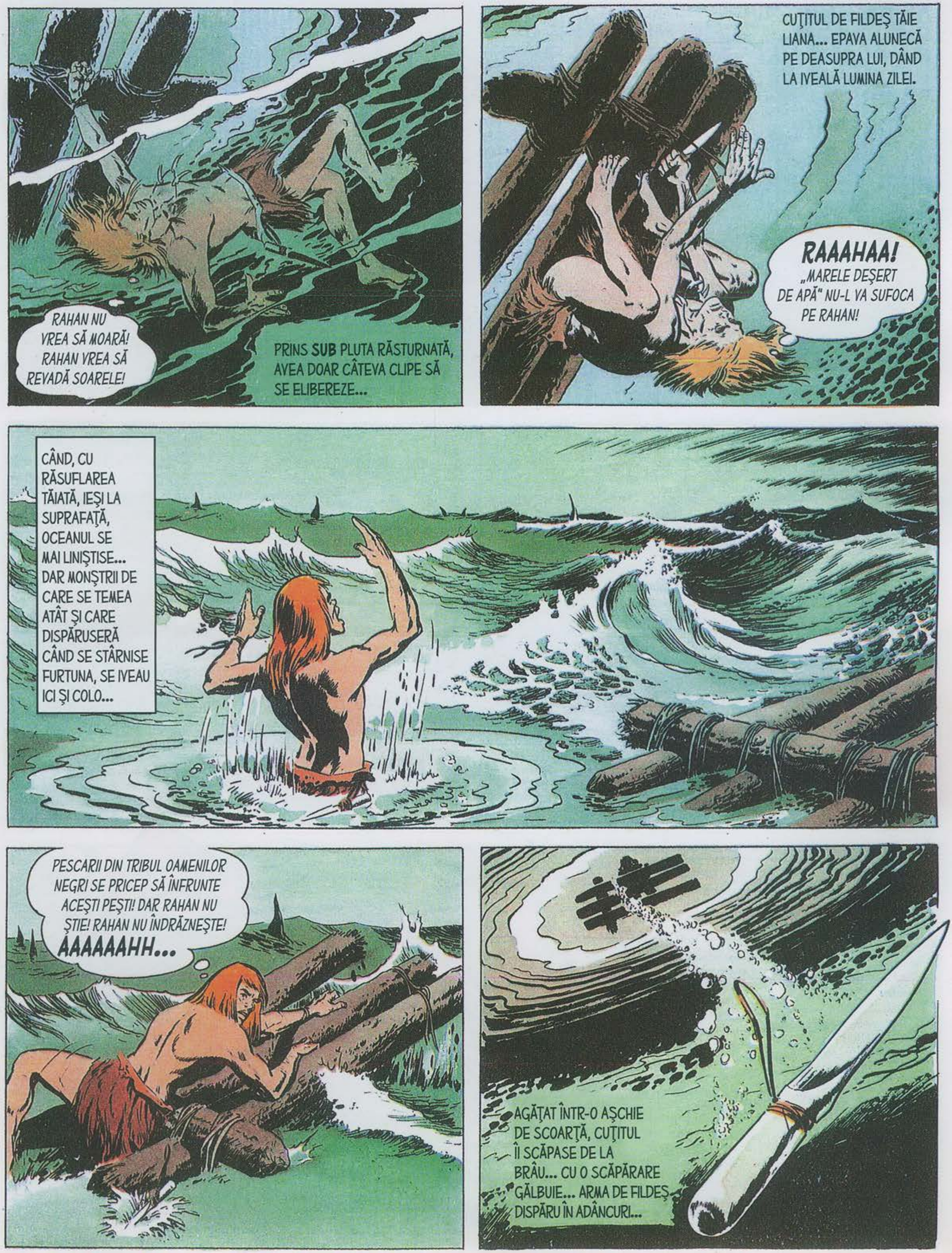

RAHAN NU VREA SĂ MOARĂ! RAHAN VREA SĂ REVADĂ SOARELE!
PRINS **SUB** PLUTA RĂSTURNATĂ, AVEA DOAR CÂTEVA CLIPE SĂ SE ELIBEREZE...
CUȚITUL DE FILDEȘ TAIE LIANA... EPAVA ALUNECĂ PE DEASUPRA LUI, DÂND LA IVEALĂ LUMINA ZILEI.
RAAAHAA! „MARELE DEȘERT DE APĂ" NU-L VA SUFOCA PE RAHAN!
CÂND, CU RĂSUFLAREA TĂIATĂ, IEȘI LA SUPRAFAȚĂ, OCEANUL SE MAI LINIȘTISE... DAR MONȘTRII DE CARE SE TEMEA ATÂT ȘI CARE DISPĂRUSERĂ CÂND SE STÂRNISE FURTUNA, SE IVEAU ICI ȘI COLO...
PESCARII DIN TRIBUL OAMENILOR NEGRI SE PRICEP SĂ ÎNFRUNTE ACEȘTI PEȘTI! DAR RAHAN NU ȘTIE! RAHAN NU ÎNDRĂZNEȘTE! AAAAAAHH...
AGĂȚAT ÎNTR-O AȘCHIE DE SCOARȚĂ, CUȚITUL ÎI SCĂPASE DE LA BRÂU... CU O SCĂPĂRARE GĂLBUIE... ARMA DE FILDEȘ DISPĂRU ÎN ADÂNCURI...

FĂRĂ CUŢITUL LUI, RAHAN AR FI MURIT DE MULT! RAHAN NU POATE SUPRAVIEŢUI FĂRĂ EL!
FIUL LUI CRAÔ ÎŞI AMINTI DE NOAPTEA ACEEA CÂND, ÎNFRUNTÂND ÎNTUNERICUL DE CARE PE ATUNCI SE TEMEA, REUŞISE SĂ SCAPE DE VÂNĂTORII DE PE LAC, DUPĂ CE FURASE CUŢITUL FĂRĂ SEAMĂN DE LA CĂPETENIA LOR...
...CEI DE PE LAC SPUNEAU CĂ PĂDUREA SE DESFRUNZISE DE DOUĂ ORI PÂNĂ CÂND REUŞISE GRAHAR SĂ ŞLEFUIASCĂ ACEST CUŢIT! DACĂ RAHAN NU SE DUCE DUPĂ EL, NU VA MAI GĂSI NICIODATĂ ALTUL LA FEL!
ÎNCĂ ŞOVĂIA... OARE TREBUIA SĂ SE LASE PURTAT SPRE ACEL ŢĂRM PE CARE ÎL ZĂREA ÎN DEPĂRTARE?... SAU SĂ ÎNFRUNTE PEŞTII MARI ŞI NEGRI CARE DĂDEAU TÂRCOALE PLUTEI?
DORINŢA DE A RECUPERA ARMA ATÂT DE PREŢIOASĂ SE DOVEDI MAI PUTERNICĂ... SE ARUNCĂ ÎN APĂ CU CAPUL ÎNTRE BRAŢELE ÎNTINSE, AŞA CUM VĂZUSE LA OAMENII RÂULUI...
RAAAHHAAA!

POATE CĂ RAHAN E NEBUN DACĂ FACE ASTA... POATE CĂ „DEŞERTUL DE APĂ" E FĂRĂ SFÂRŞIT, ASEMENEA CERULUI! RAHAN NU VA AJUNGE NICĂIERI!
DAR NU AVU TIMP SĂ SE MINUNEZE DE PEISAJUL ACVATIC PE CARE ÎL VEDEA PENTRU PRIMA OARĂ...
...OH! CE SĂ FACĂ RAHAN FĂRĂ CUŢITUL SĂU?
RECHINUL SE ROTI ÎN JURUL LUI, SE ÎNTOARSE... RAHAN VĂZU DINŢII ASCUŢIŢI... ŞI ÎI VENI O IDEE!
ŞI RAHAN ARE NIŞTE DINŢI! NIŞTE DINŢI ŞI NIŞTE GHEARE!
LIPINDU-SE DE RECHIN, ÎŞI PIPĂI **COLIERUL**, IAR DEGETELE LUI SE ÎNCLEŞTARĂ PE CEA MAI TĂIOASĂ DINTRE GHEARE, SMULSĂ PE VREMURI UNUI URS URIAŞ DIN MUNŢI...
RAHAN TE VA OMORÎ!
GHEARA SFÂŞIE BURTA ALBĂ... RANA NU ERA DE-AJUNS PENTRU A OMORÎ MONSTRUL, DAR FĂCU SĂ ŢÂŞNEASCĂ UN VAL DE SÂNGE...

...ATRĂGÂNDU-I PE CEILALȚI RECHINI CARE, CÂTEVA CLIPE MAI TÂRZIU, SE BĂTEAU PE CARNEA SEAMĂNULUI LOR CU BURTA SFÂȘIATĂ.
...EI AU UITAT DE RAHAN! EI... **OOOH! CUȚITUL!**
ÎN ZIUA ACEEA RAHAN AFLĂ CĂ „DEȘERTUL DE APĂ", SPRE DEOSEBIRE DE CER, AVEA UN SFÂRȘIT... UN FUND PE CARE CREȘTEA O VEGETAȚIE CIUDATĂ...
ÎN VREME CE RECHINII ÎNCĂ SE MAI OMORAU ÎNTRE EI ÎN DEPĂRTARE, RAHAN SE CĂȚĂRĂ PE EPAVĂ.
LUI RAHAN ÎI E SETE... FOARTE SETE... PE ACEASTĂ INSULĂ VA GĂSI APĂ...
AJUTÂNDU-SE DE BRAȚE, AȘA CUM ÎL ÎNVĂȚASERĂ OAMENII NEGRI, EL SE ÎNDREPTA SPRE ȚĂRM...
DE... DE... DE CE... SĂ-L OMORÂM, TAAAR?
PENTRU CĂ AȘA TREBUIE! DACĂ... NE... DE... DESCOPERĂ SECRETUL... LI-L VA DEZ... DEZVĂLUI... TUTUROR „CELOR CE MERG ÎN PICIOARE"...

RAHAN AUZI SĂGEATA ŞUIERÂND ŞI SE ARUNCĂ PE NISIP... DAR...
HA! HA! HA! UNDE ESTE COPILUL ACELA NEÎNDEMÂNATIC CARE CREDE CĂ RAHAN E O ŢINTĂ?...
SĂGEATA SE ÎNFIPSESE LA DOUĂZECI DE PAŞI DE EL!
BRUSC, SE AUZIRĂ STRIGĂTE DE FURIE ŞI DOI BĂRBAŢI ÎŞI FĂCURĂ APARIŢIA...
TAAAR TE...VA OMORÎ!
??
BĂRBAŢII „MERGEAU ÎN PICIOARE", DAR ÎNTR-UN FEL FOARTE CIUDAT... UN PAS LA STÂNGA... UN PAS LA DREAPTA... SE SPRIJINEAU UNUL DE ALTUL ŞI UNEORI SE CLĂTINAU ATÂT DE TARE, ÎNCÂT ERAU GATA SĂ CADĂ...
RAHAN N-A VENIT PE TERITORIUL VOSTRU CA DUŞMAN... STAŢI PE LOC!
TAAAR TE VA ZDROBI!
BĂRBAŢII PĂREAU SOLIZI ŞI, PENTRU O CLIPĂ, RAHAN SE TEMU DE O LUPTĂ CORP LA CORP.
COLOŞII ATACARĂ ÎN ACELAŞI TIMP... DAR RAHAN SE FERISE DIN CALEA LOR ŞI UNUL DINTRE EI SE PRĂBUŞI LA PĂMÂNT...
AAAH!

CU UN BRÂNCI, RAHAN ÎL TRIMISE ȘI PE TAAAR DUPĂ CELĂLALT!
HA! HA! HA! DUȘMANII LUI RAHAN AU PICIOARELE CA TRESTIA!
CU CUȚITUL ÎN MÂNĂ, AȘTEPTA CONTRAATACUL...
RIDICAȚI-VĂ, „OAMENI CU PICIOARE MOI"! RIDICAȚI-VĂ! RAHAN E GATA DE LUPTĂ!
DAR RĂMASE AȘA, ÎNMĂRMURIT DE UIMIRE... ÎNTINȘI UNUL PESTE CELĂLALT, POTRIVNICII LUI ADORMISERĂ!
...RAHAN NICI MĂCAR NU I-A LOVIT, ȘI EI SUNT RĂPUȘI! DAR POATE CĂ ESTE UN ȘIRETLIC PE CARE RAHAN ÎNCĂ NU-L CUNOAȘTE?
NU ERA DELOC UN ȘIRETLIC, PENTRU CĂ CEI DOI BĂRBAȚI NICI NU SE CLINTIRĂ CÂND RAHAN LE LEGĂ MÂINILE...
IMEDIAT CE RAHAN VA GĂSI DE MÂNCARE, VA CONSTRUI O PLUTĂ...
...ȘI VA PLECA DIN NOU PE „MARELE DEȘERT DE APĂ"!
SUB FRUNZELE COPACILOR DIN APROPIERE ATÂRNAU CIORCHINI DE FRUCTE CIUDATE, ACOPERITE CU PUF...

DUPĂ O CLIPĂ, RAHAN SE ÎNFURIE...
FRUCTELE ASTEA SUNT MAI TARI CA STÂNCILE MUNTELUI ALBASTRU!
CLOC! CLOC!
DEZAMĂGIT, MÂNIOS, ARUNCĂ NIŞTE NUCI DIN COPAC... ERA ATÂT DE FURIOS, ÎNCÂT SCĂPĂ CUŢITUL DIN MÂNĂ...
AAAHH!!!
RAHAN COBORÎ REPEDE DIN COPAC ŞI RĂMASE ÎNCREMENIT... NU ÎL UIMEA ATÂT FRUCTUL ACELA CARE SE SPĂRSESE DE O PIATRĂ ...
OO OOOOH!
...CÂT CUŢITUL SĂU CARE SE ÎNFIPSESE ÎN NISIP PÂNĂ LA PLĂSELE!
OARE CUM E POSIBIL CA UN CUŢIT SĂ SE ÎNFIGĂ SINGUR?
RAHAN NU SE FOLOSISE NICIODATĂ DE ARMĂ ALTFEL DECÂT ŢINÂND-O STRÂNS ÎN MÂNĂ...
...EL A CĂZUT DE SUS... S-A RĂSUCIT DE MAI MULTE ORI... ŞI... ŞI... S-A ÎNFIPT!

ÎNVESELIT DE ACEASTĂ DESCOPERIRE, RAHAN REPETĂ EXPERIENŢA... ÎNTÂMPLAREA FĂCU CA ARMA DE FILDEŞ, ARUNCATĂ ÎN AER, SĂ SE ÎNFIGĂ DIN NOU...
ZLOPP!
RAAAHHAAA!
DACĂ CUŢITUL SE ÎNFIGE ÎN NISIP, EL SE POATE ÎNFIGE ŞI ÎN CARNE! OARE RAHAN AR PUTEA OMORÎ VÂNATUL FĂRĂ SĂ SE APROPIE DE EL?
UITÂND DE PRIZONIERII LUI, RAHAN EXERSĂ ACEEAŞI MIŞCARE PE UN PALMIER... ÎNDEMÂNATIC, AVÂND INTUIŢIE BUNĂ, EL ÎNŢELESE REPEDE CĂ TREBUIA SĂ ARUNCE ARMA ÎNTR-UN ANUMIT FEL...
HUMM!!
...SĂ-I IMPRIME, ÎN FUNCŢIE DE DISTANŢĂ, O ANUMITĂ ROTAŢIE, ASTFEL ÎNCÂT, LA CAPĂTUL CURSEI, VÂRFUL SĂ AJUNGĂ PRIMUL LA ŢINTĂ...
RAAAHHAAA!
TOCMAI REUŞISE O NOUĂ ARUNCARE, CÂND TRIBUL ŢÂŞNI DIN DESIŞ...
EL NE-A UCIS FRAŢII!
LA MOARTE! LA MOARTE! SĂ-L RĂZBUNĂM PE TAAAR!

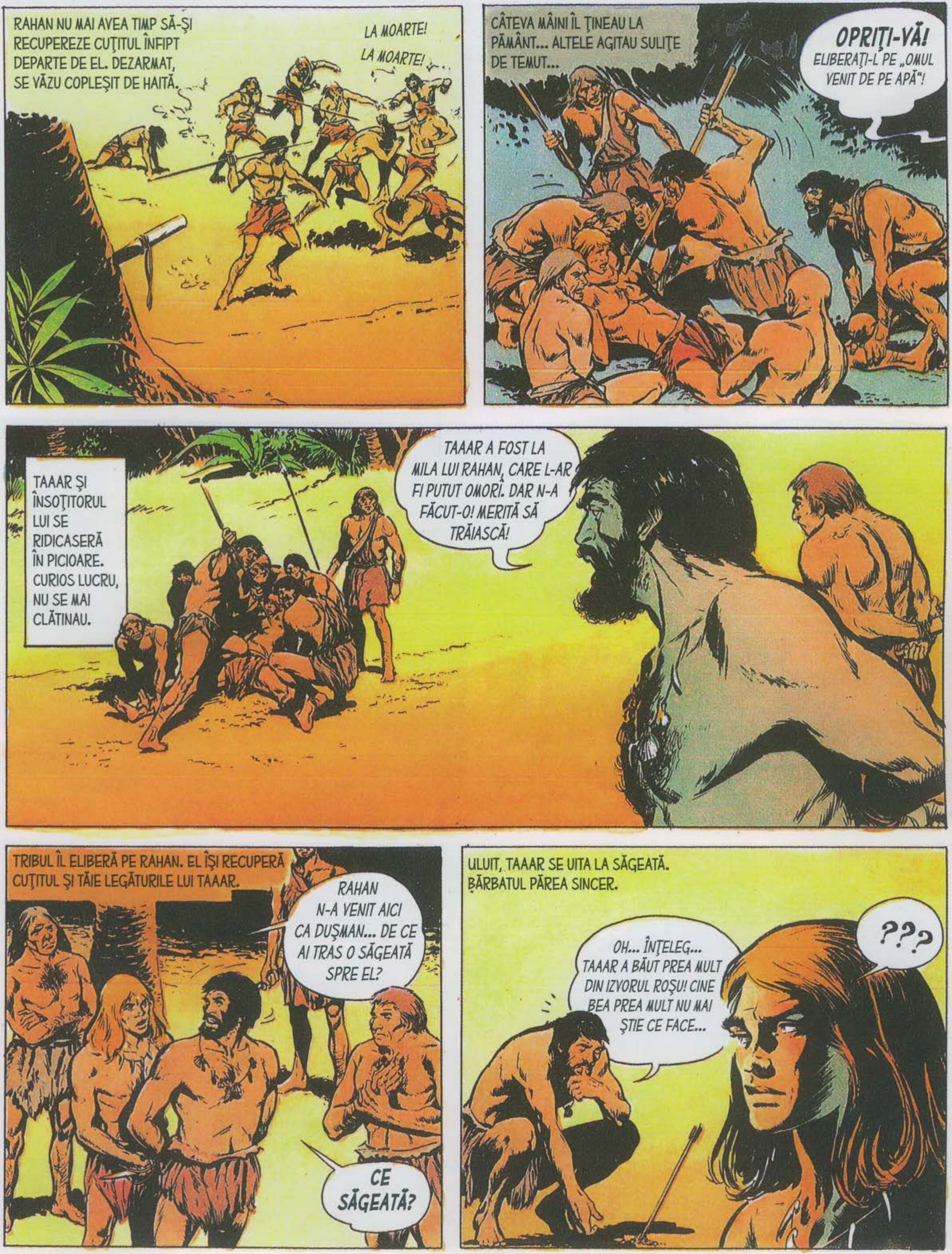
RAHAN NU MAI AVEA TIMP SĂ-ŞI RECUPEREZE CUŢITUL ÎNFIPT DEPARTE DE EL. DEZARMAT, SE VĂZU COPLEŞIT DE HAITĂ.
LA MOARTE!
LA MOARTE!
CÂTEVA MÂINI ÎL ŢINEAU LA PĂMÂNT... ALTELE AGITAU SULIŢE DE TEMUT...
OPRIŢI-VĂ! ELIBERAŢI-L PE „OMUL VENIT DE PE APĂ"!
TAAAR ŞI ÎNSOŢITORUL LUI SE RIDICASERĂ ÎN PICIOARE. CURIOS LUCRU, NU SE MAI CLĂTINAU.
TAAAR A FOST LA MILA LUI RAHAN, CARE L-AR FI PUTUT OMORÎ. DAR N-A FĂCUT-O! MERITĂ SĂ TRĂIASCĂ!
TRIBUL ÎL ELIBERĂ PE RAHAN. EL ÎŞI RECUPERĂ CUŢITUL ŞI TĂIE LEGĂTURILE LUI TAAAR.
RAHAN N-A VENIT AICI CA DUŞMAN... DE CE AI TRAS O SĂGEATĂ SPRE EL?
CE SĂGEATĂ?
ULUIT, TAAAR SE UITA LA SĂGEATĂ. BĂRBATUL PĂREA SINCER.
OH... ÎNŢELEG... TAAAR A BĂUT PREA MULT DIN IZVORUL ROŞU! CINE BEA PREA MULT NU MAI ŞTIE CE FACE...
???

„IZVORUL ROŞU"?
VINO! TAAAR ÎL VA CONDUCE PE RAHAN LA IZVORUL MIRACULOS!
CĂPETENIA TRIBULUI ÎL DUSE PE RAHAN ÎN PĂDURE...
ÎN SCURTĂ VREME...
COLINA ASTA ERA ACOPERITĂ CU ARBORI... FRUCTELE ERAU ATÂT DE MULTE, ÎNCÂT PĂREA LA FEL DE ROŞIE CA SÂNGELE!
...DAR AVALANŞA A DISTRUS TOT. MAI MULTE ZILE LA RÂND, BOLOVANII AU DEZRĂDĂCINAT ARBORII, AU ZDROBIT FRUCTELE, MAI NUMEROASE DECÂT FRUNZELE PĂDURII...
...ŞI SÂNGELE FRUCTELOR, ASEMENEA PÂRÂIAŞELOR DE MUNTE, S-A SCURS LA VALE... ACEST IZVOR, DE MULT TIMP SECAT, S-A UMPLUT CU ACEASTĂ MINUNATĂ BĂUTURĂ PE CARE O VEZI!
BEA, RAHAN! FĂ CA EI! TE VEI SIMŢI MAI PUTERNIC, MAI ÎNDRĂZNEŢ!
?!
TRIBUL SE STRÂNSE ÎN JURUL BĂLŢII ROŞIATICE CA O TURMĂ ÎNSETATĂ ÎN JURUL UNUI OCHI DE APĂ...

LUI RAHAN ÎI ERA SETE... BĂU O GURĂ, APOI ÎNCĂ UNA... ŞI ÎNCĂ UNA...
BĂUTURA ASTA ARDE GURA ŞI GÂTUL! LUI RAHAN NU-I PLACE „SÂNGELE FRUCTELOR"!
TAAAR ŞI OAMENII LUI BEAU CU LĂCOMIE... RÂDEAU ŞI STRIGAU FĂRĂ MOTIV.
...RAHAN ÎNŢELEGE ACUM DE CE TAAAR AVEA PICIOARELE MOI ŞI DE CE A TRAS ATÂT DE PROST CU ARCUL!
...BLESTEMATĂ FIE ACEASTĂ BĂUTURĂ CARE TULBURĂ VEDEREA!
RAHAN BĂUSE DOAR CÂTEVA GURI, DAR, DEŞI SOARELE ARDEA, VEDEA TRIBUL... CA PRINTR-O CEAŢĂ CARE PLUTEŞTE UNEORI PESTE MLAŞTINI.
OPRIŢI-VĂ! NU MAI BEŢI! „SÂNGELE FRUCTELOR" VĂ FACE MAI SLABI CA NIŞTE COPII! OPRIŢI-VĂ! OPRIŢI-VĂ!
DAR OAMENII NU-I ASCULTAU SFATUL ŞI BEAU, BEAU...
UNII SE CERTAU PROSTEŞTE, ALŢII DĂDEAU DIN MÂINI CA NIŞTE MAIMUŢE... ALŢII SE CLĂTINAU, APOI SE PRĂBUŞEAU LA PĂMÂNT...
NU MAI BEA, TAAAR!

TAAAR E CĂPETENIA! TAAAR NU PRIMEŞTE ORDINE DE LA „OMUL VENIT DE PE APĂ"!
ÎMPINGÂNDU-L CU BRUTALITATE PE RAHAN, TAAAR ÎŞI VÂRÎ DIN NOU FAŢA ÎN BĂUTURA ROŞIE...
DACĂ AR APĂREA UN DUŞMAN, ACEŞTI NEBUNI AR FI ÎNFRÂNŢI FĂRĂ MĂCAR SĂ SE POATĂ APĂRA!
RAHAN ERA DOAR PUŢIN AMEŢIT...
...DAR, DIN PRECAUŢIE, SE CĂŢĂRĂ ÎNTR-UN COPAC...
„SÂNGELE FRUCTELOR" TE ADOARME... RAHAN NU VA MAI BEA NICIODATĂ AŞA CEVA!
CÂND SĂ AŢIPEASCĂ, DINSPRE IZVORUL ROŞU SE AUZIRĂ ŢIPETE...
O FEMEIE!
ÎNTR-ADEVĂR, O FEMEIE ALERGA DISPERATĂ DE LA UN BĂRBAT LA ALTUL...
...TREZIŢI-VĂ! TREZEŞTE-TE, TAAAR! „GORAK" E ÎN TABĂRĂ!

NE DISTRUGE COLIBELE! NE VA OMORÎ COPIII... COPIII TĂI!
GHUMM!
OAMENII GEMEAU, MORMĂIAU, DAR NICIUNUL NU-ŞI VENI ÎN FIRE...
DEODATĂ, ZĂRINDU-L PE RAHAN, FEMEIA TRESĂRI DE TEAMĂ.
NU POŢI FACE NIMIC, FEMEIE! „SÂNGELE FRUCTELOR" LE-A ADORMIT SIMŢURILE!
CE VREI DE LA MINE... CINE EŞTI?
NU CONTEAZĂ, FEMEIE! DU-MĂ LA TABĂRA TA... HAI, NU TE MAI UITA AŞA... VREAU SĂ TE AJUT!
CE-O SĂ FACI DE UNUL SINGUR ÎMPOTRIVA UNUI „GORAK"?
DUPĂ O CLIPĂ, SE AUZIRĂ STRIGĂTE DE GROAZĂ ÎNTRETĂIATE DE MÂRÂIELI ÎNFIORĂTOARE.
AM AJUNS! MĂCAR COLIBA CEA MARE SĂ REZISTE ÎN FAŢA „GORAKULUI"!
...UITE! A DISTRUS DEJA TOATE ACESTE COLIBE! EU AM REUŞIT SĂ FUG, ÎN TIMP CE RESTUL FEMEILOR ŞI COPIII SE REFUGIAU ÎN COLIBA LUI TAAAR!

UN TIGRU URIAŞ ZGÂRIA FURIOS PERETELE DIN BUTUCI... EL DISTRUSESE DEJA COLIBELE MAI ŞUBREDE...
VRANG VRANG
GRRRRRR!
DACĂ CEDEAZĂ COLIBA CEA MARE, „GORAKUL" VA MĂCELĂRI COPIII!
RAHAN ŞTIA CE PRĂPĂD PUTEA FACE UN TIGRU ATÂT DE MARE CÂND SE DEZLĂNŢUIA.
EL MAI ŞTIA ŞI CĂ UN SINGUR LUCRU PUTEA DOMOLI MONSTRUL FURIOS: MOARTEA. PORNI LA ATAC...
RAAAHHHAAAA!
PERETELE COLIBEI SE PRĂBUŞEA... RAHAN VĂZU CHIPURI ÎNFRICOŞATE...
GRRRR!
DACĂ NU REUŞESC SĂ-I ABAT ATENŢIA, SUNT PIERDUŢI!
PĂRĂSINDU-ŞI ADĂPOSTUL ŞUBRED DE-ACUM, FEMEILE ŞI COPIII FUGEAU SPRE PĂDURE...
NU RĂMÂNEŢI ÎMPREUNĂ! RĂSPÂNDIŢI-VĂ!
GRRR!

FIARA URIAȘĂ GONEA DUPĂ FUGARI, IAR RAHAN ALERGA DUPĂ EA... UN COPIL SE ÎMPIEDICĂ ȘI O FEMEIE, PESEMNE MAMA LUI, SE ARUNCĂ PESTE EL, APĂRÂNDU-L CU PROPRIUL TRUP.
AAAH!
RAAAHHAAA!
GRRRR!
UN NOR DE PRAF ÎNVĂLUI OMUL ȘI MONSTRUL PRINȘI ÎN ÎNCLEȘTARE.
RAHAN N-A MAI ÎNFRUNTAT NICIODATĂ UN „GORAK" ATÂT DE MARE! DAR EL NU-L VA OMORÎ PE RAHAN!
RAHAN APUCASE UNUL DINTRE COLȚII URIAȘI ȘI ÎNDEPĂRTA DE PIEPTUL SĂU BOTUL ÎNFIORĂTOR... CU CEALALTĂ MÂNĂ LOVEA LA NIMEREALĂ...
DAR O LABĂ CU GHEARE ÎI BRĂZDĂ MÂNA ÎN CARE ȚINEA ARMA... ÎN URMA LOVITURII, CUȚITUL ÎI ZBURĂ LA DOUĂZECI DE PAȘI DE EI.
AAAAH!

CEVA MAI ÎNCOLO, FEMEILE URMĂREAU ÎNGRIJORATE LUPTA...
CINE ESTE ACEST OM, MARAHA?
NU ŞTIU... ERA CU AI NOŞTRI, LÂNGĂ IZVORUL ROŞU. DAR, DIN PĂCATE, BĂRBAŢII NOŞTRI ERAU AMEŢIŢI, CA DE OBICEI!
RAHAN TOCMAI SE ELIBERASE, IAR TIGRUL URIAŞ SE UITA CU O OARECARE UIMIRE LA PRADA ACEEA CARE ÎI REZISTA ATÂT DE MULT...
UN „GORAK" RĂNIT NU ABANDONEAZĂ NICIODATĂ LUPTA!... DACĂ NU-L LOVEŞTE ÎN INIMĂ, RAHAN VA MURI!
CEI DOI ADVERSARI SE PREGĂTIRĂ DE ATAC ÎN ACELAŞI TIMP... OMUL APUCĂ O SĂGEATĂ PE CARE TOCMAI O ZĂRISE... FIARA ATACĂ...
SĂGEATA, SUBŢIRE, SE RUPSESE ÎN PIEPTUL MONSTRULUI... ACEASTĂ NOUĂ RANĂ ÎI ÎNZECI FURIA...
CRAC!
ÎMPIEDICÂNDU-SE DE O RĂDĂCINĂ, RAHAN CĂZU PE SPATE, LÂNGĂ UN DESIŞ. STRIGĂTUL SĂU DE FURIE SE PREFĂCU ÎN RĂCNET...
OOOOOH!

„GORAKUL" SE ÎNDEPĂRTĂ ÎNTR- UN SALT FANTASTIC, SE ÎNVÂRTI O CLIPĂ ÎN LOC, ŞI... ATACĂ DIN NOU!
RAAAHHAAA!
...CUŢITUL SE AFLA ACOLO, APROAPE DE EL, ATÂRNAT DE O CRENGUŢĂ!
...RAHAN VĂZU TIGRUL NĂPUSTINDU-SE ASUPRA LUI... CU GHEARELE ŞI COLŢII ÎNFIORĂTORI... CU COASTELE ALBURII SUB CARE ÎI BĂTEA INIMA... ŞI ARUNCĂ IUTE CUŢITUL...
LAMA DE FILDEŞ DISPĂRU ÎN BLANĂ... MÂNERUL SE FĂCU LA FEL DE ROŞU CA „SÂNGELE FRUCTELOR"... ŞI MONSTRUL SE ROSTOGOLI LA PICIOARELE LUI RAHAN... FULGERAT...
ÎNTOARCEŢI-VĂ! ÎNTOARCEŢI-VĂ! NU TREBUIE SĂ VĂ MAI TEMEŢI DE „GORAK"! RAHAN A OMORÂT ANIMALUL CU COLŢII DE SABIE!
DE PE CHIPURILE FEMEILOR DISPĂRUSE ÎNCORDAREA...

...ELE DĂDURĂ DRUMUL COPIILOR, CARE ALERGARĂ, BUCUROŞI, SPRE RAHAN...
RAHAN E PUTERNIC ŞI ÎNDEMÂNATIC!
...DOAR TAAAR AR FI PUTUT SĂ FACĂ CE A FĂCUT RAHAN!
...DAR TAAAR N-A FĂCUT-O!...
TAAAR DORMEA ÎN TIMP CE AI LUI ERAU ÎN PERICOL!
CĂPETENIA TRIBULUI ÎŞI FĂCU APARIŢIA, URMAT DE CÂŢIVA BĂRBAŢI.
BĂRBAŢII SE APROPIARĂ CU PAŞI ÎNCĂ ŞOVĂIELNICI.
FĂRĂ RAHAN, „GORAKUL" ŢI-AR FI OMORÂT FIUL, TAAAR!
RAHAN AVEA DREPTATE! „SÂNGELE FRUCTELOR" E BLESTEMAT!
...TAAR ÎI MULŢUMEŞTE „OMULUI VENIT DE PE APĂ". RAHAN POATE RĂMÂNE CU NOI ORICÂT DOREŞTE. TRIBUL NOSTRU VA FI AL LUI!
DAR FIUL LUI CRAÔ NU PUTEA RĂMÂNE MULTĂ VREME PE INSULA ACEEA. NU-L AŞTEPTAU OARE ALTE TĂRÂMURI NECUNOSCUTE?
DE CE PLECI, RAHAN?
PENTRU CĂ RAHAN VREA SĂ AFLE TOT, SĂ CUNOASCĂ TOT!

SFÂRȘITUL EPISODULUI

DIN NUMĂRUL URMĂTOR

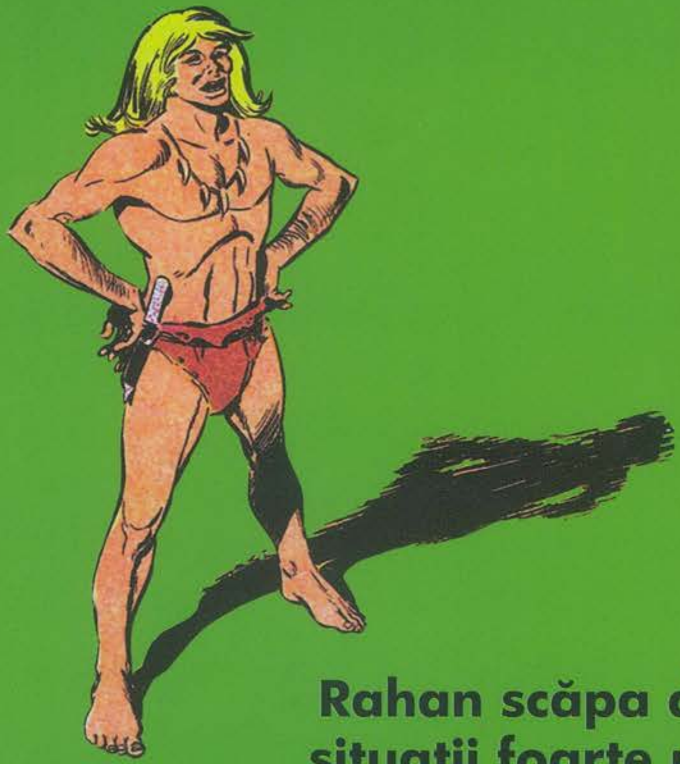

Rahan scăpa deseori din situații foarte periculoase deoarece cunoștea reacțiile oamenilor. Fără să știe, el practica o știință care, într-o bună zi, se va numi psihologie. Unii îi datorează chiar viața.

BIBLIOTECA adevărul

5 948489 140457 12